大中時報

THE JUSTICE HERALD
ITAILAN CONCESSION
TIENTSIN

「郵務特准掛號認為總包郵遞新聞紙類」

△登記證 中宣部中字第五一八零號 內政部警字第一三二一號

【第二千七百四十三號】
【社址天津義奧交界路義租界二十二號】
【電話四局三百六十六號】
今日共出二大張 售價二分五釐

本報價目

（本埠）	（外埠及日本）	（歐洲各國）	
每月國幣七角 三個月二元 半年三元八角 全年七元	每月國幣八角五分 三個月二元四角五分 半年四元七角 全年八元八角	每月國幣一元九角 三個月五元六角 半年十一元 全年二十一元四角	報資須先付郵票不折不扣 空函訂報恕不寄奉 廣告價目另有詳單

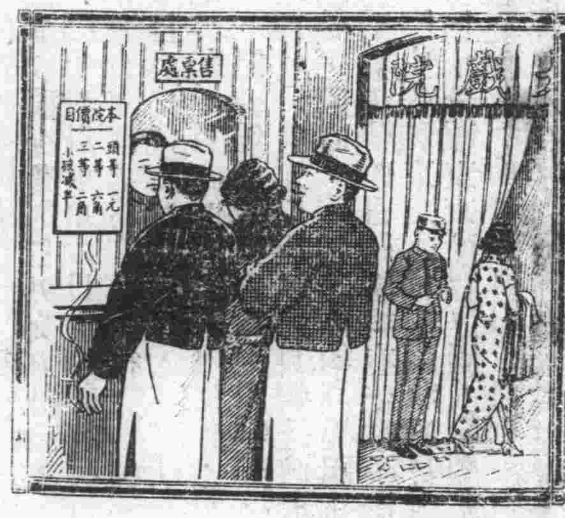

咳嗽會傳染的

含韋廉士吸入止咳片以免傳染病菌

君知之乎戲院大廳門窗緊閉人衆擁擠空氣之中浮游着億萬病菌每一呼吸君必吸入若干病菌一俟抵抗力低彼卽釀成喉痛咳嗽傷風或其他氣管疾患是故君宜善自保障免為此等病菌所侵保之之道以含用韋廉士吸入止咳片為最有效最爽適請不時含此藥片一粒於口中任其緩緩溶化卽有一種芬芳爽適殺菌力强治療效速之氣體發入鼻觀咽喉遍及全部呼吸器此藥氣之所至病菌卽除大患以免　防治咳嗽傷風喉痛以及喉胸各疾之特效藥韋廉士吸入止咳片裝璜輕巧携帶便利隨時隨地均可含用各藥房皆有出售或逕向上海江西路四五一號韋廉士醫生藥局函購每大瓶法幣七角五分小瓶六角郵力免收

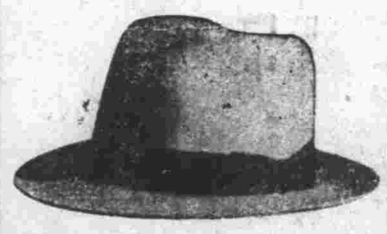

本廠特用最高羊羢新式機器製各帽胎作成大批新式毡帽緞紗小帽毛呢便帽各色女帽各貨定價特別便宜如蒙惠顧無任歡迎

盛錫福

天津總號法租界廿一號路 第一分銷處天祥市場 第二分銷處梨棧大街
南京總發行所太平路 第一支店新街口 第二支店昇州路
北平分銷處西單大街 漢口發行所中山路

清血針一圓

梅毒，淋毒，風毒，火毒，痔面瘡疱、遍身紅點，皮黃癬疥，起漏腳氣、瘰癧鼠，及一切無名腫毒，均有特效，手術精良毫無痛苦，每針一元，
▲劉紫垣診療所寓法界梨棧大廒里二十四號，電話二二九八四號，

天津 物華樓金銀珠寶店

珠寶鑽石金銀首飾器皿禮品
貨眞價廉成色十足樣式新奇
總店 日租界旭街新明大戲院對過 電話二〇五二八
支店 法租界國泰戲院左首 電話二三三三七

春季始業用

復興小學教科書

▼編制適合時令與環境
▼教材與秋季用書聯絡

初級小學用

國語課本（卽送覆審）莊俞 沈秉廉 陳伯吹 呂金錄 編校 八冊定價前四各六分後四各七分
常識課本（卽送覆審）孫慕堅 馬精武 沈百英 編校 八冊定價前四各六分後四各七分
社會課本（卽送覆審）王志成 沈百英 編校 三四年級用 後四冊定價各四分半
自然課本（修正後准予審定）劉佩忠 宗亮寰 編校 三四年級用 後四冊定價各六分
（審定）衛生課本 宗亮寰 周建人 編校 三四年級用 後四冊定價各四分半
（審定）算術課本 雷震清 沈百英 編校 八冊定價前四各六分後四各七分
（審定）珠算課本 宋文藻 沈百英 編校 二冊定價各七分

高級小學用

國語課本（修正後准予審定）沈百英 丁穀音 編校 四冊定價各八分
（審定）自然課本 周建人 周昌壽 編校 四冊定價各六分
算術課本（審查中）盧冠六 王漸仁 沈百英 編校 四冊定價各一角二分
珠算課本（審查中）宋文藻 沈百英 編校 四冊定價各七分

商務印書館編印

各書均備教師用 指導法
□贈閱樣本

本館編印小學秋季始業用復興各科教科書、教本、教學法，均已全部出齊，並經教育部審定。

七月一日起 減低定價 十足發售

B58

天津分館【甲乙】地點 河北大胡同 法界廿六號路 電話【二〇五一〇 三〇七一二】

吸烟亦要打打算盤

烟好・價廉・
空皮換贈品又換得多
大喜香烟首推為第一

大喜香烟

空皮換贈品辦法列下　每小包售價五分

空皮一只換本牌香烟二支 或江西細磁羹匙一把
空皮三只換化學烟咀一個
空皮四只換特別大固本肥皂一塊 或江西細磁飯碗一個
空皮五只換熱水玻璃盃一只 或本牌香烟一包
空皮七只換江西細磁大碗一個
空皮八只換雞牌毛巾一條
空皮十只換白玉霜香皂一塊 或四季畫片一套
贈品代換處本市各大紙烟店

空皮十二只換細磁九寸茶盤一個
空皮十五只換精美烟盒一個
空皮二十只換手套一付 或錢夾一只
空皮三十只換卅四寸精美面盆一只
空皮五十只換毛線襪子一雙 或毛葛緞瓜便帽一頂
空皮八十只換鋼鐘鍋一只
空皮一百四十只換玻璃台鐘一只

中國南洋兄弟烟草公司出品

致美齋飯莊

地址：法界卅一號路嘉樂里一號
電話 三三一零九 三三一四零二

特請南北名師，精作京魯川菜，並設新式禮堂，結婚不收堂費，包辦喜壽筵席，價目非常從廉，屋宇空氣暢爽，冬令適宜備生，

德潛眼科醫院

專治一切眼病斜眼痧眼內障眼皆能用手術治療備有各種德國最新儀器診查眼病並驗光配鏡負責準確收費從廉貧寒施診只收藥費特備眼科OPHRA短波電氣治療器對於眼病功效卓著▲門診十時至十二時又二時至五時▲施診時間九時至十時
院長 日本東京帝大眼科專門醫師賀德潛
院址：英界二號路二二零號（十七號路北口）電話三一零六三

信譽卓著

金城

綢緞布匹時裝商店

新春裝束快籌備？

春光明媚 津市最精誠最信用的金城綢緞莊現運到國產名廠出品男女春季新裝衣料多種陳列如山五光十色燦爛奪目猶如花市一般而定價極為公道歡迎各界參觀挑選
金城店址東馬路甲種商業學校對過
電話五局一千六百四十四號

川越昨晉謁蔣委長
致敬並探詢我今後外交方針
外王明日就職許使離日返國

【中央社南京六日電】日本駐華大使川越茂，六日上午十時至中央軍校官邸進謁蔣委員長，由高宗武清水董三二氏通譯，談約三十分鐘辭出，川越大使返日使館後，語記者謂，此次進謁純爲致敬性質，會晤時見蔣委員長精神飽滿，氣色健旺，殊可慶慰云，

【南京六日電】日本駐華大使川越，以三中全會閉幕，對內對外多所刷新，特於昨晨至中央軍校晉謁蔣委員長致敬並探詢今後對日外交方針云，

【中央社東京六日電】許世英行抵橫濱後，當地僑胞在中華會館設宴爲許氏餞行，鄭宗榮代表僑胞全體致辭，對中日外交提出意見三點，希望許大使轉達政府，許大使續起致答，首詳述最近國內情勢，並報告中日關係目前之地位，繼敦勉僑胞盡力爲祖國爭榮，對此次欵待之盛意，表示謝忱，並允以所述意見轉達政府，當許大使行抵橫濱與登輪返國時，當地華僑均高揚國旗，並由樂隊歡送，各僑胞對許大使離日歸國均有依戀不捨之意，

【中央社東京六日電】我駐日大使許世英，六日下午一時四十分離東京啟程返國，到站歡送者有日首相外相與藏相之代表，前外相有田，前駐華大使有吉明，前駐華公使芳澤，及小幡財政陸海軍各界著名人物，各國外交人物，及當地華僑各機關代表，暨華僑學校全體學生，共四百餘人，許大使於午後二時〇五分抵橫濱後，即出席該地歡送會，發表告別辭，並親赴橫濱總領館視察，林首相及外相因須參加御宴，故派芳澤及小幡偕秘書赴碼頭代表歡送，華僑羣集碼頭，恭送者甚衆，許大使於晚八時登加拿大皇后輪首途返國，預定七日午抵神戶，將出席大阪神戶華僑之歡迎會，大阪神戶兩地之重要日本實業界領袖，現已準備歡迎，屆時許大使將發表懇切談話，加拿大皇后號定七日晚由神戶啟碇駛滬，我駐日大使館秘書黃伯度，及胡邁暨其他人員五人隨行云，

【南京六日電】王寵惠定八日上午視事，外部刻已飭各司科辦安移交，聽候接收，並已通告職員遵照，又王氏連日在京接洽一切甚忙，六日午並應居正邀宴云，

蘭州及隴東張部
現正集合開拔中
陝省定期召開臨時行政會議
各黨部亦漸恢復工作

【西安六日電】行營令駐陝甘張部集中開拔，各部隊除在高陵等地均已登車東開外，其餘蘭州及隴東各地部隊，刻正集中，本月中旬即可過陝東開，

【中央社西安六日電】西安市上最進忽然拒用省行鈔票，影響市面殊匪淺鮮，中央社記者特走訪行營主管，社會經濟事務之第二廳廳長葉元龍，叩詢維持辦法，葉氏答稱，行營以市上近忽拒用省鈔，爲安定社會人心起見，特於六日召集西安各銀行負責人員談話，經切實商討，共同決定所有省鈔一律行使，惟舊券內有一部破爛不堪，與少數鑿有洞眼者，各行承收後，卽須封存留庫，以免市面挑剔，出席各人員對此項辦法，均表贊同　省鈔當可照舊行使，等語　記者辭出後，復訪金融界人士，渠等對當局維持省鈔辦法，均極表滿意，晚間旋向市面各商店探詢，據悉陝省鈔已照常行使通用云，

【西安六日電】陝省府臨時行政會議，刻正積極籌備，在京新任各廳長電省定下週返陝出席會議，一區督察專員富文，五區專員魏席何，六區專員張篤倫，七區專員張正平，均定十五日前後來省與會云，

【中央社西安六日電】陝省廿六年臨時行政會議，定二十日開幕，會期三日，出席會議者，爲省府主席委員廳長專員，保安處長，會議秘書處，六日開始辦公，再電各區行政專員屆時來省參加，所有提案限會前五日送到編入議程，

【中央社西安六日電】陝省黨部改組，業經中央發表，以孫蔚如，馮欽哉，邵華等，爲特派員，俟各特派員到省可宣誓就職，頃聞省黨部潼關臨時辦事處，現已結束，駐潼關之該部書記長判憲生，頃電省報告，日內卽偕工作人員返省，籌備一切，各縣黨部呈報恢復成立者，已達五十餘縣，

【中央社南京六日電】軍政部何部長，六日在邸宴請騎兵軍長檀自新，盡歡始散云，

【中央社西安六日電】臨潼去冬雨雪稀少，麥苗枯竭，已呈災象，陝變以來，大軍往來鄉間，粮草供應淨盡，春荒堪虞，地方各機關團體領袖頃組賑濟會籲請上級機關，設法救濟以蘇民命，

隴海路廿五年份
收入驟增
陝變損失三百餘萬
本年全綫營業可達二千萬元

【鄭州六日電】隴海路二十五年份，營業收入驟增，據初步統計，已達一千七百十三萬餘元，較二十四年份增加二百餘萬元，每年收入，除經常會開支外，贏餘之欵全部撥作建設之用，如添購車輛，修築海港等費，而陝變後去年十二月份該路現金收入損失百餘萬元，截至今年二月份止統計三百餘萬元，現因海港工程完竣，西展路線已達寶鷄，本年全線營業約可達二千萬元以上，按該路在民國十九年以前全線收入每年僅七百餘萬元，

【中央社西安六日電】國營公路局長曾向午，頃由滬過京，抵西安，據談關于西北公路事宜，決照原定計劃進行：又經委會視察專員楊伯岑，五日起開始視察工作，先視察西安汽車修理廠，及國營公路總局等處，聞楊即將沿西蘭公路出發視察云，

【中央社徐州六日電】隴海路前在陝死難員工，現經路局籌備在鄭舉行追悼會，已向各方徵求輓章，

【中央社開封六日電】省委郭仲隗，技正龍慶忠等，會同軍委會鄭德奎，經委會湯有光等，定六日夜西上驗收洛潼公路，建廳派工務處長羅世棻陪往，以備詢問云，

胡木蘭
由京赴滬候輪南返

【南京六日電】胡木蘭女士，來京接洽胡故主席墓園建築事宜已畢，於六日晨由京乘早快車赴滬候輪南返云，

新運總會
訂定會客守則

【南京六日電】新運總會對守則運動積極推行，近訂定會客守則，通告各地一致推行，則爲，晉謁長官及會見上級職員，須簡單扼要，陳述來由，并免一切客套，二，會客時間除例假外，定每日上午十一時下午四至五時，但有特殊事故，或先期約定者，不在此例，三，普通訪問之來賓，每次接見不得過十分鐘，四，賓主相見須避免無謂客套，以節時間，五，接待來賓不得引入辦公室，以免影響他人辦公云，

韓復榘
昨赴魯南
聞承烈等隨行
韓令軍隊造林

【濟南六日電】韓六日晚八時專車，赴魯南各縣巡視，聞承烈張鉞，葛金章等隨行，省政由張紹堂李樹春，軍事由劉書香代理，

【濟南六日電】韓擬令駐濟部隊在濟垣附近大舉播種造林，業由建廳擇定千佛山西麓太平嶺三百餘畝爲造林地點，日內可開始云，

【中央社濟南六日電】孔祥榕在濟與韓晤談後，魯修防處不日可成立，組織細目將稍變更，孔定七日晨赴京，

渝筑航線
即將正式復航

【重慶六日電】停航已久之渝筑線，近聞中航公司以入春天氣清明，在美訂購新機，亦已運滬，俟裝配飛渝試航後，渝筑綫即正式復航，

全國美展
各方應徵展品 送到四千餘件

【中央社南京六日電】將于四月一日在京開幕之二次全國美展，各方應徵展品送會者已達四千件，籌委會決十六日起審查，以備陳列，又政府爲提倡美術，將於本屆美展中選購精品，送國立博物院永久陳列，并已籌得三四萬元備用云，

上海電車公司
工潮擴大
車務處工人亦參加
各路電車完全停頓

【中央社上海六日電】公共租界英商上海電車公司，資方開除機務工人兩名，要求復職，並無結果，車務工人爲援助起見，六日晨加入罷工，各路電車完全停頓，黨政當局正在調解中云、

【中央社上海六日電】英商電車罷工風潮，六日午後經黨政機關派員調處，工方允于七日晨六時一律復工云，

宋子文等集合華僑米商
商組華南米業公司
定四月十五日舉行創立會
昨日大會決定資本千萬元

【上海六日電】宋子文孫科吳鐵城等，爲調劑粵省民食，集合金融界華僑米商等，發起組織華南米業公司，六日午後五時召開發起人會議，決定資本一千萬元，由發起人認定半數，餘半號於一個月內募足，定四月十五日舉行創立會，

上官雲相
昨返國抵港

【香港六日電】上官雲相五日晚由歐乘康特凡第輪返國抵港，日內入粵訪晤故舊後北返云，

朱家驊
昨由杭抵滬 出席庚欵會

【上海六日電】朱家驊六日晨由杭抵滬，出席中英庚欵會常務董事會議，及辦理中英研究院總幹事移交，兼探視蔡元培疾，

【中央社上海六日電】中英庚欵會，六日晨開常務董事會議，出席朱家驊等多人，議決審查各案，提交八日全體董事會議討論，

徐永昌將於下週
就任軍委會新職
交長俞飛鵬定明日接任

【南京六日電】國府六日發表明令云，特任陸軍二級上將徐永昌爲軍委會辦公廳主任，此令，

【南京六日電】軍委會辦公廳主任一職，自朱上將培德逝世後，卽由該廳副主任吳思豫暫代，蔣委長以該職異常重要，未便久懸，特遴選現任山西清鄉督辦徐永昌接充。業經呈請國府明令發表，徐氏曾在晉省迭任軍政要職，頗著勛績，久爲蔣委員長所器重，此次調任新職，當更能展其所長、徐氏在三全會開會時，卽已由晉來京出席，仍留京，聞下週內將赴軍委會視事，（徐氏略歷）徐永昌字次辰，山西崞縣人，陸軍大學畢業，現年四十九歲，曾任第三十三軍軍長，第二集團軍第二軍團總指揮，綏遠河北山西等省政府主席，國府委員，北平政務委員會常務委員，第五屆中央監察委員，現任山西清鄉督辦云，

【中央社南京六日電】朱上將培德，經中央決議，應予國葬後，將由中央依照先例派員組國葬委會辦理國葬事宜，朱之葬地亦將由該會勘定，又訓練總監部及陸軍砲校全體官佐及學員，六日下午先後列隊赴毗盧寺朱上將靈堂公祭，由周亞衛鄒作華分別主祭，儀式隆重肅穆，

【南京六日電】新任交長俞飛鵬，經府令發表，但俞氏係原任該部政次，並代理部務，逐日到部辦公，與其他新部長須定期到部視事者情形不同，惟交部最近數日，因俞氏尚未宣告視事，故對外發文仍用政次代理部務名義，茲悉俞氏已決定八日起卸去政次地位，正式接任部長職務，對外發文亦自八日晨起，銷去代理部務字樣，並卽以部令通飭所屬一體遵照云，

錢江橋
擬雙十節行落成禮

【杭州六日電】茅以昇談，錢江鐵橋全部橋墩，六月底竣工，現預擬定雙十節舉行落成典禮，又悉滬杭甬全路通車禮，及滬杭甬浙贛與粵漢三路聯運通車禮，聞均雙十節同時舉行云，

巴特里克抵粵
分訪香翰屏等
研究發展粵省實業問題
余漢謀明日抵港訪港督

【廣州六日電】英輸出担保信用局駐華代表巴特里克夫婦五日晚由港抵省，香翰屏暨省市府代表黃新彥李芳到站歡迎，當晚由市府招待，下榻迎賓館，

【中央社廣州六日電】巴特里克六日晨分別拜會香翰屏暨省府秘書長岑學呂，旋由香翰屏陪謁黃花崗七十二烈士墓獻花致敬，並參觀中山紀念堂，四省特產展覽會場中大黃埔闢埠工程，即在黃埔進餐，午後作郊外劉覽，巴氏在此約勾留五日、與當局及金融實業各界，研究發展粵省實業問題，

【香港六日電】余漢謀所乘之麥金蘭總統輪，原定七日抵港，因海上大霧，須八日始可到達，余在港留二日，正式拜會港督郝德傑，又黃旭初所乘之威爾遜輪，亦延期七日抵港，

【中央社廣州六日電】巴特里克省市當局邀請，將於七日上下午參加四省特產展覽揭幕禮，并參觀廣州市第六屆集團結婚式，

【中央社廣州六日電】省府派參事張遠南，赴港候迎桂主席黃旭初，晉省，廣九路已備專車駛港候用，

交通會議
下屆公路 定期在武昌舉行

【上海六日電】滬市公用局科長張登義，前奉派赴長沙出席全國公路交通會議，事畢，五日晚返抵滬，據談，此次會議參加之單位，計有京滬蘇浙皖贛鄂湘豫閩魯川黔粵桂等十五省市，對於技術上及管理上，均有詳盡之討論，下屆會議定六月一日在武昌舉行，

希特拉能征服蘇聯嗎
（續）

法國亨利作　馮次行譯

他後方地域的深廣，以定速戰即決的步驟，換言之，必須注意能立即直揭敵國中心的條件，並應明瞭敵國的豫備後備及補充的兵力之界限，結果選攝敵國，應當選擇他後方最淺，人口最少，最易直搗他的中心的一巴黎國，這也是向西攻敵類計劃的一個根據，但是賀弗曼的見解麼以爲拿破崙無論在甚麼時代，不失是一個最偉大的軍隊指導者．一八一二年，拿破崙從巴黎進擊到莫斯科，在戰略上雖然還是一種未完成的交響曲，但是在賀弗曼看來，假使當期有了鐵路汽車電話，那麼拿破崙的勢力，恐怕今日還佔住在莫斯科，換句話說，拿破崙戰略添加了鐵路，可以使我們重新實施大侵略的戰術，

德意志可以授受賀弗曼的東部主義嗎則克特將軍，呂登道福將軍，不單在戰術上，並且在過去的先例和結果上，都反對他的主張，德國皇太子，雖表示贊同賀弗曼的主張，還是不能得德意志的接收，雙方論爭的結果，俾斯麥派失敗，好斯敦和威廉二世方面，得到勝利，結果即是賀弗曼的勝利，但是使賀弗曼案獲得勝利的有力分子，還是巴本氏，他是德意志保守主義的巨頭，是德皇太子最親信最活動的秘書，也是賀弗曼案的盲目的支持者，作者對於賀弗曼的思想，轉移到希特拉的政策的經過，另有詳細的記述，現在且略述牠的梗概，當時皇太子一派，爲求王朝代表者之便利起見，捧出與登堡來做大總統，與登堡當選，賽克特將軍就被驅逐，「近衛第三聯隊黨」取得了領導權，巴本做了宰相，實現了德意志貴旅的血統政治，巴本不久復當了德意志重工業最有力部分的代表者，但是軍隊裏的人們反對他，後來賀弗曼案又鬧問題了，德軍中與與登堡於同等資格的巨頭司奈赫將軍，反對巴本和與登堡，而且威嚇他們，　但是最後，也同俾斯麥一樣，被他們排斥了，從此賀弗曼計劃派的政治代表巴本，擱了德國政治的實權，其間還有一種國家社會主義派存在，是賀弗曼案的發見者，國家社會主義派，却把賀弗曼案當了他的生命，

爲希特拉編製國家社會黨的思想和理論的，是洛森堡，他是賀弗曼黨的代表者，他捧希特拉，好像巴本捧與登堡一樣，結果把賀弗曼黨吸收到希特拉主義之中，把賀弗曼計劃的重要部門，表現到對外的政策上來，同時希特或爲調度國社黨的費用關係，爲維特他們政治的攻擊力的關係，他需要重工業．也需要重工業家，

四，列寧格勒的攻擊

希特拉將怎樣的去實現他們的計劃呢，蘇聯面積，大於歐羅巴洲二倍，人口有一億七千五百萬人，西部的國境線、有二千哩，雖有人憧憬着阿比西尼亞的往事，夢想着沒有防禦的殖民地，沒有武裝的諸洲，但是攻擊蘇聯不能採用攻擊阿比西尼亞和中國的冒險行爲，蘇聯比英吉利大九十三倍，比法蘭西大三十倍，有二千萬的潛兵力，是一個有近代的卓越的設備和組織的國家，也可以說是一個今日歐羅巴洲最大的工業國家、希特拉將把他怎樣呢，德意志法西斯蒂主義的軍部窠窠以求的，是怎樣的去攻擊這個國家，他們原來注意的，是只不過二百哩距離的巴黎，和四百哩寬廣的法蘭西國境，現在要轉變他們的目光，到二千哩寬廣的莫斯科去，假使赤軍預定和德意志日本作最後決戰的地域是烏拉爾，則距離將達一千二百五十哩，

德意志攻擊蘇聯的計劃，有下列五種，（一）最北加里亞戰線，從斯匹次北爾根海，至拉多加湖，戰線長約七百五十哩，多森林地帶，八口稀少，沒有大城市，沒有重要工業和政治的中心地，（二）波羅的海戰線，芬蘭南端與愛沙尼亞，拉特網亞之間，戰線長約三百……

【下接第三版】

綏蒙政會週年期近
各王公紛紛啟節
趙丕廉准十五日前抵綏
安華亭等昨返綏東防次

【歸綏六日電】綏蒙政會週年紀念臨邇，各王公均由旗啟節，四子王旗潘王，六日下午已抵綏，杭錦旗防王六日午抵包頭，伊盟長沙王約七日晚亦可抵包，即與阿王偕來，蒙藏委會副委長趙丕廉，准於十五日前趕來綏，【歸綏六日電】安華亭王子修，六日晚返綏東防次，金憲章一二日內亦即返防，擬十五日前再來綏參加軍民追悼大會，

魯省征工服役
培修黃河堤岸
濟市及長清縣已開始工作
其餘沿河各縣即次第辦理

【濟南快信】本年魯省征工服役，沿黃河各縣，由河務局分配工作地段，征工疏浚黃河淤灘，培修堤岸，山東省政府，業經通飭各縣，遵照征工服役辦理，出工前往指定地段工作，截至現在止，沿河各縣市，已經開始征工者，計有濟南市及長清縣，其餘各縣，亦積極準備，次第開工，茲將長清及濟南市工作地段長度土方數目，征工數，及工作起止日期，探誌於下，長清縣｜北店子至楊莊一段，長度八公里，二，共佔土方十九萬六千二百十二公方一八，共佔人工十三萬零八百一十工，期限三月一日至四月十五日，濟南市楊莊至洛口一段長度十一公里三，共佔土方三十五萬三千三百七十二公方三零，共佔人工二十三萬五千五百九十工，期限三月四日至四月二十日，（五日）

不干涉委會開會
管理計劃未通過
葡國禁止蘇俄軍艦駛入各港
蘇俄對此不滿要求平等待遇

【中央社倫敦六日海洋電】不干涉委員會昨日開會，對管理方面未決問題，並未獲得妥協，因之星期一大會，是否能順利通過管理計劃，尚屬疑問，管理經費問題，尚未解決，各國艦隊游弋地點，亦有爭執，英國要求游弋加拉列犖島，又謂西班牙，部海岸英海軍游弋區南，當隨戰事進展情況向擊延長，此項要求，尚未獲得各國承認，此外葡萄牙又宣言禁止蘇俄軍艦駛入葡萄牙各港，因之各艦於運載管理員時，將遠航法國或直布羅陀，蘇俄對此，深威不滿，要求平待遇，至於管理委員會主席及其海陸兩助理人選，則定於星期一宣佈一般相信荷蘭代表海軍上將格萊夫將任該會主席，主持一切管理事宜，與利夫任四國游弋艦隊總指揮，丹麥代麥則主持陸上管理事宜，預計一切準備就緒，正式實行管理工作之期，當在兩星期後云，

【中央社倫敦五日海洋電】不干涉委員會今夜發表長篇報告，宣布海陸兩方管理計劃，該報告謂，管理工作，將由一國際委員會負責進行，該會主席，由

籌設短小八十四處
濱蒲利廣霑棣設治處
教廳准擇二十五校於以補助

【濟南快信】山東省濱蒲利廣霑無棣淤荒設治籌備處，爲普及民衆敎育，特擬籌設短期小學，並擬具短期小學計劃書，設立短期小學八十四處，呈請建設廳，轉函敎育廳，按照各縣設學成例，由省欵補助，敎育廳准函，因省義務敎育，經費預算，早己確定，勢難全數補助，己准按本省二十五年度實施義務敎育計劃，補助一年餉，短小敎員，薪金辦法，擇定二十五年、每校補助百分之六十，關於短小師資，在該處附近各縣招考合格人員充任，由敎廳派員主持考試，敎廳已函覆建設廳飭知云，

不干涉委員會指派，并由英，法，德，義，俄諸國代表協助進行，實施管理之時間，則由不干涉委員會決定，關於陸上管理工作，西葡邊境及法西邊境，將各駐管理員一百三十名，直布羅陀邊境，則駐管理員五名，關於海上管理工作，則除英，法，德，義四國艦隊外，尚須管理員五百五十名，參加管理工作之各國軍艦，須在各管理港口運載管理人員出西班牙海面後，並送回原港口登陸，在西班牙海面行駛之船隻，須服從管理人員之命令，並回答一切問題，管理員得檢查船員及乘客所持有之各項證明文件，並檢查嫌疑貨物，從事管理工作之軍艦，得令關係各國赴西船隻，在海面停輪，並檢查該輪文件，惟不得對該輪施以搜查，有不服從命令者，即報告關係國政府及不干涉委員會辦理，管理經費，預計每年約九十萬磅，參加海面管理工作各國，各負担百分之十六，其餘由其他二十二國担任，至於各國艦隊所需經費，則由各國自行担負云，

【中央社倫敦六日海洋電】英國國民參加西政府軍作戰者，爲數頗多，據英國共產黨方面宣稱，最近數日內，馬德里方面英籍者頗多，陣亡者逾一百名，負傷者約三百名，西政府國際軍中，英籍志願軍且組成一個獨立營云，

【中央社倫敦五日海洋電】據此間西大使館宣稱，西政府軍，願接受撤退現已在西參戰各國志願軍計劃，并準備與各國合作，運送此輩志願軍出境云，

合作辦法
實部制定公佈
改良種畜技術

【南京六日電】實部爲謀改良種畜，特制定改良種畜技術合作辦法十三條，六日公布施行，該辦法規定此項改良種畜技術，由該部直轄種畜場與各地公私立牧場或畜牧試驗場聯合行之，直轄種畜場對於合作應担任，（一），種畜之研究改良，（二），畜產之試驗，（三），種畜之分配，（四），牧場之設計，（五），牧場之視察，（六），牲畜病疫之預防，各地公私立牧場或畜牧試驗場，對技術合作應履行，（一），設備認定試驗或工作之計劃，（二），應以推廣改良畜種爲主旨，應就現有（三），應將認定之工作或試驗，於每年終編製報告寄送合作之實部直轄種畜場以備查考，（四），應員委託調查之義務，

冀棉產改進會
推廣棉田百萬畝
增設滄縣棉作試驗分場
全年經費預定四十萬元

【北平通訊】河北省棉產改進會，於前日（五日）下午三時，在該會舉行本年度理事會議，出席理事長周作民，理事陳光甫，劉治洲，劉驥，孫玉書等，由周作民主席，除議決本年經費仍由北寧路等機關照舊撥給外，並通過增設理事及本年度計劃大綱，茲分誌各情如次，

增設理事

該會原係河北省政府，河北棉業統制委員會，實業部河北棉產改進所，實業部天津商品檢驗局，北寧路局，華北農業合作事業委員會，華北農產研究改進所等六機關團體所組織，冀察經濟委員會，長蘆鹽運使署兩機關，亦己參加，特加推李翰華，及徐荷君等爲理事，

本年計劃

（一）增設滄縣（或其附近）棉作試驗分場一處，又增設繁種場二處，面積各約一千畝，（二），各指導區辦事處加半收回棉種，並就地選購若干担，全數貸出，每一個單位，本年連前共需推廣棉二萬畝，全省五十個單位，共推廣棉田一百萬畝，（三），其他事業繼續辦理，

經費預算

（一）會本部，六萬元（包括總公費，連同運銷處在內），（二），棉種四萬元，（三），指導區辦事處及分辦事處，十萬元（以五十處計，每處二千元），（四）軋花設備，二萬元（指導區辦事處以五十處計，每處四百元），（五），北平試驗總場，二萬元（職員薪及耕種管

永定河官廳水壩
下月即可行動工
經費四百萬元需時約十年
落成後爲東亞第一大工程

【本市消息】華北水利委員會前爲防止永定河淤塞氾濫，曾計劃在永定河上游察哈爾省境官廳地興建鉅大攔水壩一座，醞釀已久，欵項由海關附加項下撥發，並曾經中國第一水工試驗所製造模型，予以實地之實驗，結果部份成功，仍未完全適合於計劃，復經工程處長徐世大氏悉心研究，另請由水工試驗所正式試驗，現又將官廳水垻泉計劃，予以變更，並將原規定之建築費二百萬元，增加至四百萬元，頃悉是項工程已決定於下月初動工，許世大氏最近即往工地視察一切，昨據水利工程界人談，永定河在官廳地方建築巨型攔水垻，爲治本計劃中之主要工程，是項工程頗爲繁難，穿鑿山洞等費時甚多，統計需時十年之久，始能落成，完工後既可免淤塞氾濫，同時沿永定河流域居民均可隨時灌溉農田獲益匪淺，同時在全世界中成爲有數之工程，在東亞則稱第一云

紐約市長
侮辱希特拉事
美國務卿胡爾表示遺憾

【中央社華盛頓五日海洋電】美國務卿胡爾今發表宣言，[illegible]

昨日開幕
武漢防空宣傳週
黃紹雄何成濬分任總副主席

【中央社漢口六日電】武昌漢口六日晨分別在公共體育場中山公園，舉行防空宣傳週開幕禮，由黃紹雄，何成濬分任總副主席，武昌由郭懺，漢口由金巨堂報告防空演習籌備經過，及檢閱各防護團成績，末由黃紹雄孟廣澎盧鑄三夫人，發給武昌各校防空演習優勝學生獎品，漢則由郭懺吳國楨夫人發給，是日三鎮各機關學校放假一日，參加開幕者凡二十萬人，開會時飛機凌空表演，散發宣傳品，各街道遍貼標語，漢口會後，並出發遊行，市民對各機關之化裝汽車，頗受感動，

[illegible]

久保南下
日海軍武官
松井昨謁田代
據談無他任務

【本市消息】日駐津海軍武官久保田大佐，於昨日上午十一時零五分乘平浦三零五次快車由津赴京，轉上海，青島大連等處，參觀各地最近情形，並晋謁日駐華第三艦隊司令長谷川，有所報告，預定十八日返津，另據久保田行前語記者，此行係遊歷性質，無特殊任務，到京後，擬停留一日即行滬晋謁有二日之勾留，除分訪其他關係方面外，並諮詢最近一般情況，然後搭輪赴青，再轉往大連，定十八日返津云，

【又訊】日駐平特務機關長松井久太郎，前日抵津後，於昨晨十時分謁田代橋本等，報告要公，定昨晚返平，又濱田輔佐官已奉令他調，後任者係寺平大尉云，

樂陵警兵張鳳鳴
槍殺無辜良民
縣長隊長袒護掩蔽事實
經韓主席親詢全案大白
已分別撤職正法

【濟南快信】樂陵縣保安隊班長王子澄，於去年十月七日晚，奉隊長李敎民命，率警兵張鳳鳴，[illegible]

平市出品
明晨運京
參加全國美展

【北平通信】全國第二次美展平市出品，經教部令飭社會局代爲徵集後，已歷一月之久，徵集範圍，計有書畫，（書法，中畫，西畫），雕塑，建築圖案模型，圖書（善本，古書或近代精美圖書），金石，美術工藝（包括圖案織繡，樂器，銅器，磁器，陶器，漆器）及攝影等種，平市參加者爲湖社及邵逸軒，周養菴等，優良作品共七十餘件，以開幕期近，業於昨日（六日）裝箱，定明（八日）晨八時啟運赴京參加云，

昨午抵保
梁建章
蓮池講學院
廿日前開學

【保定電話】保定蓮池講學院，現正招生，自五日起報名，至十二日截止，定十二日晨七時舉行考試，該院院長梁建章，六日下午一時三十分抵保，主持該院事務，據梁談，本院試題，余意以易答者爲主，俾資普遍云，

張任民等
昨晚由定縣返平

【北平通信】廣西綏察考察團張任民等一行，前日赴定縣參觀民衆敎育實驗區，事畢於昨（六日）晚八時二十五分乘平漢車返平，聞該團定今明日再乘平綏車赴察綏視察，然後轉晋豫等省，同桂云，

更正

本報前日登載（津海關倉庫被搶案，法領李畢麗昨向海關道歉，爲總領事對本案發生認未能妥盡保護之責任，云己正式向關方致歉）云，以上消息稍有出入，蓋海關方面對法租界當局向表示帮助之厚意，

外埠函購價滿五元郵費包裹均歸本號担負

一品堂廣藥莊

老鋪廣東分設天津日租界旭街中間路西

強精補腎丸　主治氣虛腎虧，陽萎不舉，夜夢遺精，腰痠痛，頭暈眼黑，四肢無力，先天不足，後天虧損，等症，久服延年，種子多嗣　價目　每瓶六付洋一元　每打大洋十一元

男婦種子丹　主治男子氣虛陰虧，精寒腎冷，婦人經血不調，久不受孕，共六十粒，每日男婦各服一粒，服藥之時，限期內謹戒房慾，三十日爲度，此藥百發百中，奇效如神　價目　每料大洋三元四角

通經活血丸　主治婦女經閉不通，經血乾，癥瘕痞塊，行經腹疼，午後發燒，寒熱往來，胎死腹中，衣胞不下，臨產艱難，能化血，催胎，惡露不淨，孕婦忌用　價目　每丸二角五　一打二元五　加料　每丸五角　一打五元　上品　每丸一元　一打十元　極品　每丸一元五　一打十五元

通經活血膏　貼於血海穴，藥力從毛孔串於內竅，即能開關奪鎖，行血催胎，並一切雜疾，乾血癆症，兼服丸藥，消散瘀血，化瘀塊，雙方並用，功速效立，如神

本號奉送藥目全書來函速寄

丁孟蘭養血調經丸

主治婦女經血不調，趕前錯後，忽多忽少，而血色不正，氣血兩虧，腰腿痠痛，崩漏，白帶，行經腹痛，子宮寒冷，久不受孕，滑胎漏血，胎動不安，久服養血，種子安胎，培補中氣，開胃健脾　價目　小盒六付一元　一打十元　六盒十四付洋二元　一打洋二十元

舒肝化鬱丸

主治男婦肝鬱不舒，胸膈悶堵，腹滿膨脹，兩脇刺痛，倒飽嘈雜，嘔吐痰水，噎膈反胃，心胃疼痛，陰虧肝旺，虛熱上蒸，口若無味，不思飲食，肝鬱流串，四肢抽痛，婦女氣滯血凝，經閉不通　價目　每付大洋一元五角　小盒一付五角　大盒六付大洋二元　一打大洋十元

總經售處　一品堂　分設天津日租界旭街三路西　電話二局三三四號

經濟

滬標金仍增 津市足金回漲

【上海六日電】標金仍升，早市開盤一千一百五十七元，次盤五十六元九角，旋由五十六元五角低價升至五十七元五角，收盤大價一千一百五十七元八角，升一元一角，昨日本市足金行市，早市開盤一百一十六元九角，收盤一百一十七元，下午開爲一百一十七元一角，升二角七五，成交二百兩，

銀價下跌

【倫敦五日電】大條銀價落三一二五，計近期二十便士八一二五，遠期二十便士六八七五，

【紐約五日電】銀塊落二五，計合美金四角五分，

【蒙特里五日電】銀價落三角，三月份計四五●二坎元，

【孟買五日電】銀價現貨落十二安那，計五十二羅比十二安那，近期落七安那，計五十羅比十一安那，遠期五十羅比十四安那，

英金更昂

【倫敦五日電】英國金塊行市，開七磅二先令六便士五，較四日升二便士五，

美麥仍升

【支加哥五日電】小麥開一三五●二五元，升一●八七五元，溜泊尼開一三五●五元，升二●二五元，

銅元平定

昨日本市銅元行市，電車公司掛牌四百三十枚，市面折合四百二十六枚，

美股趨增

【紐約五日電】股票行市，鋼鐵一二四●五元，升四●三七五元，銅鑛六五●八七五元，升●六二五元，成交二百八十三萬股，

麵粉上漲

昨日本市河壩麵粉仍升，銷申洋粉二萬七千包，津粉七千包，申粉綠兵船四元一角五五，綠炮車四元一角四五，綠英球四元○五，綠太和四元二角一，綠獅子四元○五，綠丹鳳四元二角，綠鹿桃四元○七，綠旭日四元○五，綠財神四元○七，紅財神三元七角三，紅汽車三元七角三，蚌埠粉綠大鈸四元四角，津粉綠號四元五角，紅號四元三角五，

本市外匯

昨日本市外匯多平，掛牌行市，倫敦十四便士五九三七五，紐約二十九元六八七五，日本一百○四元，柏林七十二馬克五，巴黎六法郎五十二生丁，銀行進價，四個月期出口信匯，倫敦十四便士六八七五，紐約二十九元八七五，巴黎六法郎丑十七生丁，

印棉大漲

【孟買五日電】棉價平，加爾三月一八三●七五，五月一八五，奥姆辣三月二一五，五月二一五●二五，七月二一六●七五，白羅溪四五月二三二，七八月二三●二五，

海外匯市

【倫敦五日電】紐約四元八角七分八五，上海十四便士六八七五，日本十四便士○一五六二五，柏林十二馬克一三五，巴黎一百○五法郎十二生丁，香港十五便士，

【紐約五日電】倫敦四元八角七分八四三七五，上海二十九元八一，日本二十八元四八，柏林四角○二，巴黎四分五四，義國五分二六二五，瑞士三角二分五二，

【孟買五日電】倫敦十八便士一○九三七五，紐約二百七十一羅比五，日本七十七羅比五，

【香港六日電】倫敦十四便士九○六二五，紐約三十元三一二五，日本一百○六元二五，上海一○二元，

【神戶六日電】倫敦十三便士九六八七五，紐約二十八元三七五，

滬期紗花回堅

【上海六日電】期紗花同升，

	期紗三月	四月	五月	六月	期花三月	四月	五月	六月
上午開盤	二四三●○○	二四○●五○	二三九●五○	二三九●一○	四三●七五	四四●三五	四四●六五	四五●二○
上午收盤	二四一●○○	二三八●八○	二三八●五○	二三八●三○	四三●六五	四四●二五	四四●五五	四五●三五
下午開盤	二四○●六○	二三八●九○	二三八●○○	二三八●○○	四三●七○	四四●二五	四四●五五	四五●三○
下午收盤	二三九●○○	二三八●二○	二三八●三○	二三八●○○	四三●七五	四四●三○	四四●七○	四五●四○

上海外匯

【上海六日電】滬市外匯不定，開盤倫敦十四便士六二五，近期十四便士五九三七五，遠期十四便士五三一二五，紐約二十九元六八七五，近期二十九元六二五，遠期二十九元五六二五，日本一百○四元二五，近期一百○四元一二五，遠期一百○四元，巴黎六法郎五十二生丁，收盤倫敦十四便士五六二五，近期十四便士五六二五，遠期十四便士五六二五，紐約二十九元七五，近期二十九元六二五，遠期二十九元五六二五，日本一百○四元，近期一百○三元七五，遠期一百○四元八七五，巴黎六法郎三十一生丁，

平衡稅

【上海六日電】中央銀行公佈，平衡稅率，按英匯一先令二便士五計算，折合百分之九●五，

中關金續漲

【上海六日電】關金行市，開二二九●九元，升二角，

美棉激增

【紐約五日電】棉市現貨一四●三，三月一三●八六，五月一三●四一，七月一三●三

，十月一二●八一，十二月一二●七五，一月一二●七七，

倫敦中國金債

【倫敦五日電】中國政府發行金債券，在倫敦市場行市如次，

民二善後借款英發債票	九七
津浦路英發債票	六九
津浦路英補發債票	六八
中法實業美金債票	一○一●五
湖廣路英發債票	六九●二五
河南鐵路債票	八五●五
隴海路債票	四○●二五
滬寧路債票	八九
京奉路債票	九六
克利斯浦債票	九四●二五

滬拆息持平

【上海六日電】滬拆息開一角，較五日未更，

上海匯市

△英匯

	三月份	四月份	五月份
賣價	一二六二五	一二五九三七五	一二五六二五
買價	一二六五六二五	一二六二五	一二五九三七五

△美匯

	三月份	四月份	五月份
賣價	二九六八七五	二九六二五	二九五六二五
買價	二九七五	二九六八七五	二九六二五

△東匯

	三月份	四月份	五月份
賣價	一○四二五	一○四二五	一○四
買價	一○四五	一○四三七五	一○四二五

股票行市

中國銀行股票	七六
交通銀行	七三
鹽業銀行	九四
金城銀行	八四
大陸銀行	八一
中國實業	二○
啟新股票	六五

啟新債票	七九
津自來水	一七六
北平飯店	一○二五
中興公司	一一七五
久大精鹽	六四五
開灤公司	五九五
灤州礦地	二三
永利公司	六八五
耀華公司	一○○

統一公債

債名	戊種	丁種	丙種	乙種	甲種	九六公債	戊種	丁種	丙種	乙種	甲種	九六公債
三月份 前場	六五八○	六六八○	六六七五	六八八○	七三五五	九二○	六八九○	六六八五	六六七○	六八六五	七三六五	九二五
四月份 前場	六六一五	六七二五	六六九○	六九一○	七三九○	九二五	六六一五		六六九○	六九○五	七三九○	九二五
三月份 後場	六六○○	六六八五	六六八五	六八八○	七三六五	九一五	六六○五	六六九○	六六九○	六八七五	七三七○	九一五
四月份 後場	六六二○	六七一五	六七○○	六九一五	七三九○	九三○	六六四○	六七三五	六七○○	六九一五	七三九○	九三○

扶陽種子

性特樂

獸類睪丸▲▲▲合物質　藥眞價實　不假白送

行銷全世界久矣馳名各國大夫認爲性病專藥用過者無不交口稱贊補益者不可數計去多少離婚案件及家庭風波預免事購者認明偵亢爾標爲記及性特樂三字爲要服用片刻精力及筋骨。

立陽能壯骨健髓補腦確獲其效外用洗灑遇毒不染詳細說明隨盒奉贈女用暖宮▲價目每盒一元二角十付▲試服每包四角三付

代售處……法界天祥後門振大煙行……日界新明戲院旁生春陽……四面鐘東洋大藥房日界仁丹牌坊鴻記煙行日界陳列館正文大藥房

分銷福記稻香村　日界新明戲院對過

咳嗽痰喘

止嗽靈

一切肺部諸疾均能立見奇效不好退洋每盒一元六付小盒角

天津大胡同子河北電影院對過全球奇藥公司日界新明戲院對過福記稻香村

本品專治咳嗽服過者無不止咳止痰消可謂功能咳嗽藥也止咳清肺消痰潤肺定喘化痰痿傷生津肺萎試服袋二角

輪子的福

蘇金加雷利　吉拉

遊藝場，是津市最有興趣之遊藝場，內部設備完善，彩金豐富，（每一角之票，可得十一倍之多，對於遊賞，不但能使君倍增興趣，兼試君之運，務望諸君前往一觀，無任歡迎，門票每位二角，

本場謹啟

義租界河沿十二號

律師翟學謙受任同濟堂藥舖法律顧問並代聲明

茲受任北門裏同濟堂藥舖及其財東馬壽山先生常年法律顧問並代聲明同濟堂藥舖在津數十餘年只此一家本市外埠均無分號如有不法之徒假該堂名義營業及一切侵害該號財產者本律師職責所係自應依法排除特此通告

事務所：意租界三馬路七十一號

電話：四○三七一

義商運動場

【義租界花園旁】

回力球賽

每晚八時起

欲免擁擠　請早駕臨

產自外蒙

支店天津估衣街玉山齋眼鏡莊

茶墨水晶寶石產於近水臨代之靜處受日月之精華數千年而成其質經專家製造始能養目諸君無論男女老幼如眼力不足者請快到玉山齋買一架晶石合光眼鏡戴上準保永久眼力健強眞乃人之幸福也本號久在蒙古開採茶墨晶寶石礦在北平自設工廠二百餘年專門製造茶墨水晶養目眼鏡養目花鏡養目近視鏡本廠準出之鏡片上光線與乘不同所保永久養目如不效驗管保退洋本廠新發明礦產光學養目鏡片各種女士養目眼鏡各種學士養目眼鏡新奇鏡架精良美觀稱類最多應有盡有絲因本廠出貨太廣酬謝主顧惠見照成本出售外埠函購郵政山價便利迅速總號北平琉璃廠東南園萬順興眼鏡總工廠

電話二局三四○一號

震記 華清池內部大刷新 廣告

敬啟者，時屆春節，天氣漸暖，茲爲歡迎　主顧及保持本池過去悠久歷史起見，男女部各盆池，及樓上下各座位，所有一應用品，現均力事整理，從新佈置，業已於國歷一月一號起，一律更換新製大毛巾，務使　顧客有舒適精神之雅，至其他關於座位之寬敞，暖氣之設備，茶役之訓練，電汽洗衣房之設置，代客洗熨衣服，迅速異常，津埠尤堪首屈一指也，謹此奉告，尚希　各界注意是幸

震記華清池謹啟

電話二局：一樓，二一一二八　二樓，二一五七○　三樓，○一一七九

君之皮病逢春輒發乎

皮病患者每至春季輒覺其症更劇，此中原因雖至不一，但有一速效可靠之治療，即搽用如意膏是也，此膏係現代醫藥科學療膚妙品，涼膚止痛殺菌力強生肌效速，舉凡濕疹疥凍瘃癬乾濕腫毒等症，一經搽上其治療工作立即開始焉，東三省富錦大街合順盛號黃增瑞君來書云「余前患濕疹逢春即發爲時數年百藥不效去春搽用如意膏不久即告全愈後有敝友王君偶被開水燙傷其手敷以此膏痛即停止傷亦旋愈矣」治療皮病如意膏固極靈驗，即治療皮癬皮傷如面疹癬疹膿疱割傷灼傷燙傷跌損等等此膏亦奏一樣神效

如意膏各藥房皆有出售或逕向上海江西路四五一號韋廉士醫生藥局函購每盒法幣七角六盒三元五角郵力不取

雙妹嘜雪花膏

謹防假冒及影射

本公司之雙妹商標曾經中英等國政府註册別人不得冒效及影射至各種化粧香品久荷各界樂用遠近馳名皆由製造得法材美工巧所至也惟世風日下人心不古有等無恥之徒希圖漁利自製惡劣之品冒效我雙妹商標或收買本公司之花露水生髮油雪花膏等舊瓶裝入惡劣之材料或將雙妹之商標人物花草顏色影射以偽亂真實深痛恨倘有以上之假冒及影射我雙妹商標者定必稟官究治決不徇情惠顧諸君請移玉至敝公司或廣洋大商店細認雙妹老牌免受偽貨所愚也

國學週刊

第九十九期 國學研究社主編 每星期日發刊

老吾老以及人之老幼吾幼以及人之幼天下可運於掌詩云刑于寡妻至於兄弟以御于家邦言舉斯心加諸彼而已故推恩足以保四海不推恩無以保妻子古之人所以大過人者無他焉善推其所爲而已矣

【李廷玉】

古帝王之平天下也，其所以稱爲大有爲者，不必有大過人之才也，不必有大過人之德也，但使法由心生，才以德見，以推己及人爲政要，以由近及遠爲治功，其心法始於一家，其治法通乎四海，是故敬老慈幼，以立政之基，齊家治國，以端政之本，雖孝可遍於天下，而理則存於一心，推此心以與天下相安，即推所爲以與天下相感，感則必應，安則無傾，此豈有異術哉，亦在以不忍人之心，行不忍人之政而已，何必望古人而遜謝不敏耶，昔孟子因齊宣不忍殺牛之心，而務在引之以當道，且並揭之曰是不爲也，非不能也，則望其善推所爲也深矣，然猶慮齊宣之崇尚霸功，鄙王道爲寡效也，故曰老老幼幼，天下可運於掌，欲其知收效之速且宏也，而又慮空言無補，入於耳或不能動於心，於是引刑于之詩以証之，更舉古人之事以實之，意謂人同此心，心同此理，齊宣果聞而感悟，則必以堯舜之政爲政，湯武之心爲心，力制悖王崇霸之偏，誓償老安少懷之願，雖二帝三王羣聖人之道復見於青齊可也，誰謂泱泱東海之風，必讓太公專美於前乎，而況牛微物也，齊宣愛之，若推愛物之心而行仁民之政，則一轉移間，已與古人有默契焉，齊宣亦何所惜而不肯推恩哉，試觀稷下數萬人，臨淄七萬戶，苦苛政而望君恩者久矣，今果發政施仁，以心之不忍於一牛者，推而加之於百姓，則百姓於以見保，自四海於以嚮風，當是時也，齊宣之兄弟妻子必將顧而樂之，且推而行之矣，設使齊宣於當推者竟不推之，於當爲者更不爲之，勢必至國破家亡，身死而妻子爲戮，彼桀紂之禍其前車也，惜齊宣爲桓文所惑，必欲霸天下而不欲王天下，雖棨孟子以客卿之位，不納其稱先則古之言，卒使大有爲者至於一無所爲，竟爲虎狼之秦所吞噬，詎不大可哀哉，

張船山賀袁子才八十生日詩

【張芍暉選】

四首一句，言文章爲世所珍，二三句言徧遊名勝，四句言高麗使臣買隨園集，五句言到隨園投詩文者多，六句言耄而好學，七八句言他人之詩，不能與袁抗衡也，五首先言其詩，首首俱佳，無法删削，三句稱其詩之好，四句言其著作之多，五六句言其議論之創闢，七八句言其詩主性靈，不主格律也，六首先言各事咸遒，三句以下貌爲推許，實有不滿之意存焉，七首先言壽高，三句言先生子晚，四句言闢佛而佛不能禍福之旨，已咸傳出，五六句言家庭之樂，七八句言享年之高，此爲祝嘏之正面文，八首前四句言袁身體康強，生日在三月初二日，後四句言已在北京，袁在江南，相距雖遠，而是日可以相望同醉也，句句之意思明，而詩之妙處自能了然，

字法

袁詩不甚講煉字，故集中白話體甚好，且裁對亦甚講求，初學詩者，往往奉爲金科玉律，以其易上手也，然不善學之，往往流於輕滑一派，故眞正詩家，對袁每不甚重視，袁之八十壽言，收詩甚多，而講練字者，也不甚多，因賀客投主人所好也，船山斯作亦然，而一首之微字，小字，皆字，略字，二首之偏，不字，幻字，休更字，三首之奇字，豔字，皆非草率寫出，五首之間字，謂他詩家之詩均係鍜煉而出，袁則出於自然，不肯多耗心思也，七首之轉字，謂世人多佞佛，以期祈福免禍，而袁之多闢佛，反享八十上壽也，試將上列各字細嚼之，自覺趣味雋永，猥可忽視之哉，

總批

袁名枚，浙江人，由翰林改官知縣，旋棄官，在南京築隨園，詩主性靈，主東南壇坫者五十年，張名問陶，四川遂寧人，由檢討官萊州知府，逾年以病免，僑寓吳門，其詩生氣湧出，沈鬱空靈，於從前諸名家外，別闢一格，曾納一妾，其妻不知也，妻遊可中亭，與妾遇，彼此皆不知爲何人，快談良久，船山作詩曰，「秋菊春蘭不是萍，故敎相遇可中亭，明[illegible]棧道通秦蜀，蹟掃蛾眉鬬尹邢，梅子含酸都有意，蒼庚療妒恐無羹，天孫定被牽牛笑，一角銀河露小星」，早已膾炙人口，又船山有僕二人，一劉升，身甚高，戲名曰山魈，一張芳，身甚矮，戲名曰焦僥，船山作詩合詠之曰「一僮短小如焦僥，一奴長細如山魈，奴能抄書僮識字，一屋高低有奇致，先生或賦詩，焦僥磨墨亦若有所思，詩成棄其草，山魈繕寫偸作牀頭稿，先生燕居常閉門，焦僥倚立如無人，先生出遊行頗遠，山魈一過市人縮，先生醉後山魈扶，焦僥趯趯猶提壺，先生貧極焦僥瘦，山魈搖搖如學究，焦僥喜，山魈愁，笑啼幻作兩彌猴，焦僥一怒山魈伏，左右如葵衛其足，吁嗟乎，先生無聊祇好奇，焦僥山魈亦頗落落無威儀，無威儀，先生恕，山魈文，焦僥趣，」用合傳體裁，作游戲吟詠，奇極趣極，其他贈袁子才詩，要以趙雲崧七律兩首爲最，其詞曰，「其人與筆兩風流，紅粉青山伴白頭，作官不曾逾十載，及身早自定千秋，羣兒漫撼蚍蜉樹，此老能翻鸚鵡洲，相對不禁慚飯顆，杜陵詩句只牢愁」，「舒卷閒雲在絳霄，平生出處亦超超，曾遊瀛苑空三島，愛住金陵爲六朝，富貴豈如閒有味，聰明也要福能消，災梨禍棗知何限，此集人間獨不祧」，十六句之中，將袁子才生平說盡，因講詩多日，尚未講五律體裁，故專取船山祝詩焉，【完】

尚書札記

——張學海——

楊子法言引作喬喬，是驕古亦讀若高也，交，古讀若高，高祺亦作郊祺，（說詳經義述聞禮記高祺條）即其證也，（周禮裁師注，故書郊或爲蒿，左傳文三年，取王官及郊，史記秦本紀郊作鄗，亦皆交高古同音之證也），交驕既古皆讀若高，故假交爲驕，詩桑扈篇，彼交匪敖，（敖同傲），采菽篇，彼交匪紓，（紓怠慢也），彼交，皆即匪驕也，（彼訓匪說詳經傳釋詞），敎古亦讀若高，故此文及大戴禮皆假敎爲驕也，說文敎讀若狡，是交敎古同音（狡從交聲佼從敎省聲），交古讀若高，故知敎亦然也，詩文王有聲篇，匪棘其欲，禮記禮器，引作匪革其猶，是欲猶古通用也，又此文無敎佚欲有邦之欲，亦或作遊，（見孫星衍尚書今古文注疏）遊與猶則同音假借也，（遊與游同字詩大雅優遊爾休矣，荀子正論篇「羣王之生民也，皆使富厚優猶知足優猶與優游同即其證），

自我五禮有庸哉

自，用也，（見僞孔傳）有庸，馬融本作五庸，當從之，小爾雅，庸，善也，於五禮言五庸，猶上文於五典言五惇也，「惇厚也」古五字作又，又譌又，淺人以「又」「有」古通用，「又庸」於文義不通，故改又爲有耳，

五刑五用哉

方言，用，行也，謂施行也，此與堯典言五刑有服同義，「服行也謂施也」

同寅協恭和衷哉

僞孔傳曰，衷，善也，……使同敬合恭而和善，按和亦合也，（漢書王莽傳集註引晉灼云和合也），即同敬合恭合善也，（合與同只一義），

政事懋哉懋哉

懋，美也，爾雅釋詁注，引作茂哉茂哉，亦善也，說見堯典篇，

朕言惠可厎行

惠，順也，厎讀爲至，至，實也「見漢書東方朔傳集注，說文厎砥同字，儀禮聘禮注云，今文至作厎，此厎至通用之證也，

予未有知，

知，爲也，作也，易繫辭傳，乾知大始，坤作成物，即乾爲大始也，「知大始即爲大始說詳經義述聞」，

思曰贊贊襄哉

經傳釋詞云，曰，爲也，小爾雅云，贊，佐也，重言贊贊，與單言贊一義也，（史記作思贊道哉只一贊字可證）襄讀爲相，相助也，言予未有爲，思爲佐助也，（史記作思贊道哉，道同導，導亦助也，（爾雅導助勴也勴亦助也）史公以道字代襄贊者，蓋即以襄同相也，（爾雅相導也孫星衍謂史公以道字代贊字未允）相羊，亦作襄羊，（楚辭離騷聊逍遙以相羊，史記司馬相如傳招搖乎襄羊，文選李善本作消搖乎襄羊）此相襄通用之證也，

【未完】

國文虛字用法

——陳翯洲——（續）

【夫】

【夫】俗作呀字用者 例如

悲夫 （文） 悲呀 （俗）

【夫】俗作罷字用者 例如

其亦不思之甚也夫 （文） 他亦是太沒有想一想罷 （俗）

【夫】俗作那個俗用者 例如

夫天地者萬物之逆旅 （文） 那個天地呀實在是好些物件的旅館 （俗）

若夫潤澤之…… （文） 像那個潤澤的呀…… （俗）

今夫山今夫水 （文） 現在那個山現在那個水 （俗）

（未完）

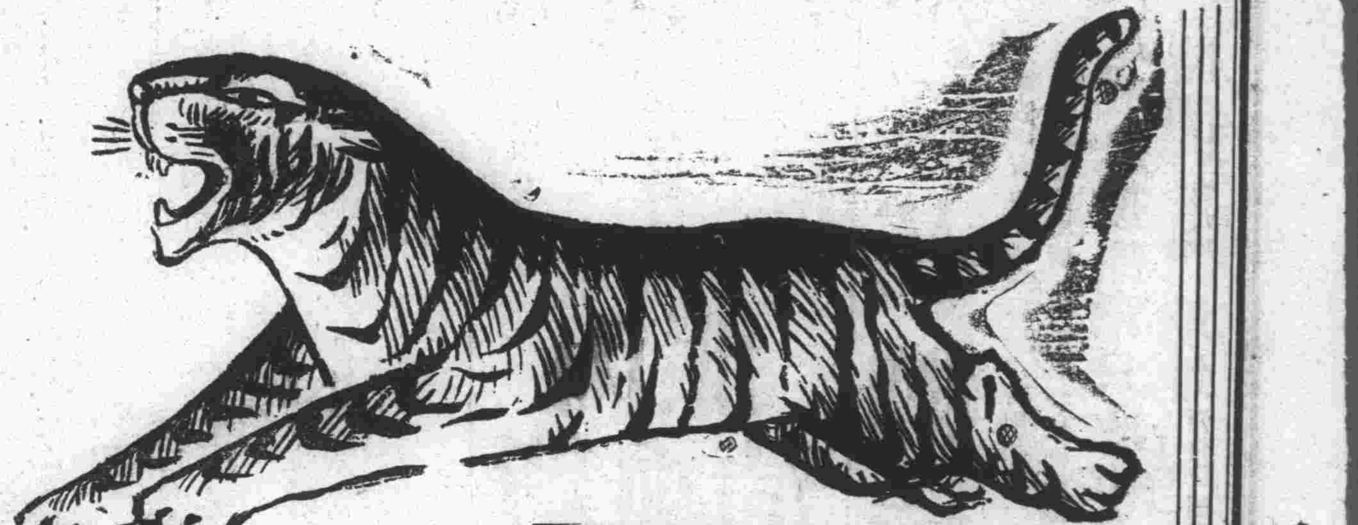

虎標萬金油

去冬缺雪！ 小心春瘟！

萬金油，是預防春瘟時疫的無上妙劑，

萬金油，是專治感冒受風的最效良油，

兼治一切家畜流行瘟疫

各中藥舖百貨店西藥房廣貨莊香煙雜貨店均有代售

招請鄉村縣鎮代售簡章函索即寄

虎標永安堂津行 天津法界二十六號路門牌九號電話三三四一三

晨起精神萎頓辦事無能

直至韋廉士醫生紅色補丸補其血而後愈

葉德金君肖影

一覺醒來精神爽適體力復原隨備進行一日工作此通常狀態也惟血虧之人即不然上牀時辛苦疲乏起牀時亦復如是此種人如欲恢復先日困頓之精力疲憊之神經收夜眠休息之全功俾次日有新體氣新精神新腦力以從事一日之工作非得豐富鮮紅純潔之血液不爲功韋廉士醫生紅色補丸因其最能創造此種去病强身培補神經之血液故歷五十餘載已禆益世界各處無數疾病男女牟舉一强反三試閱下錄南洋星嘉坡移民聽譯員葉德金君之愉快經驗可也 葉君近來自該處加力路四十五號來書云「鄙人身體衰弱精力俯少約經兩年每日晨起精神萎頓辦事無能甚爲不樂迭服各藥未見效驗後試韋廉士醫生紅色補丸精神增益體力加强現在絕無疲倦感覺每日晨起精神爽適又能工作照常矣」君如與葉君同病相憐或患血虛腦弱體虧胃呆早老系痛不眠瘋痛婦科特症或其他血虧腦衰各症請試一服韋廉士醫生紅色補丸自然同樣獲益也此丸補血健腦男女老少莫不咸宜各藥房皆有出售或逕向上海江西路四五一號韋廉士醫生藥局函購每瓶法幣一元五角六瓶八元郵力在內

勿任疼痛刻劃縐紋於尊臉

疼痛能使人面生縐紋容顏蒼老光彩毫無蓋每逢疼痛必然縐眉此不規則之面部肌肉緊縮自然形成縐紋而漸將面上輪廓全部改觀矣 是故欲保青春欲免疼痛不論其痛爲疾病之痛如經痛系痛頭痛牙痛耳痛背痛或爲外傷之痛如割傷灼傷燙傷創傷等等因傷之痛紐祿豐均可靠之以止痛于數分鐘間也至於退熱散寒治流行性感冒紐祿豐亦爲無敵妙品 紐祿豐各藥房皆有出售每瓶法幣二角或向上海江西路四五一號韋廉士醫生藥局購備一次購五瓶者法幣一元郵力不取不滿五瓶者每瓶二角郵力另加

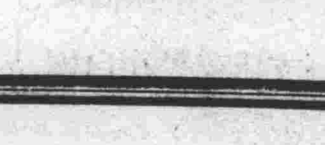

紐祿豐止痛速效

本市新聞

農工舊銅元票 該行照常兌換
折價拒收均係奸商操縱 破損票劵定有收換辦法

關於津市兩日來盛傳財政部北平農工銀行，在津流行之舊元票，該行駐津分行辦事處，有折價兌換或拒收等情各節，記者以事關金融，昨特走訪該行襄理馬騫雲君，探訊眞相，據云純屬奸商擾亂，藉圖漁利，該行對流行之舊銅元票，不惟十足兌現，近且延長辦公時間兩小時，以期息謠諑，至對於特有破爛殘缺部份不及二分之一，或故意剪挖塗改，或揭去一面之舊票，不予收換者，亦係遵從發行準備委員會公佈之「破損票劵收換法」辦理，各銀行皆然，並非該行獨異，茲爲使市民澈底明瞭起見，特將發行準備委員會，公佈之破損票劵收換法四條，節錄於下，

收換辦法

（一）凡破損票劵，屬於下列情形之一者，照全額收換之，甲，破損極微，餘留部分在四分之三以上者，乙，雖經分裂，片片均能脗合者，丙，汚損爛焦而簽章，號碼，文字花紋等，均可辨認者，（二）凡破損票劵，餘留部份不及四分之一二者，照半數收換之，（三）凡破損票劵，屬於下列之一者，不予收換，甲，經火爛，水浸，油漬，塗染，不能辨認眞像者，乙，餘留部份不及二分之一者，丙，拚湊成張，不能脗合者，丁，故意剪挖塗改，或揭去一面者，（四）凡破損票劵，其破損情形雖適合第一第二兩條之規定，而有故意損壞嫌疑者，得不予收換，

社局調查

【又訊】津市各商號，自豐農工銀行所發行之舊銅元票行使日久，內中多係破爛貼襪者，竟於結賬後，即派人直赴該行兌換，因有折扣情事，不堪損失，竟有拒絕收用者，津市社會局，爲明瞭眞相起見，特派主任周振鐸，分赴市商會及各兌換業公會，調查呈報，刻下該農工銀行，鑒其外傳，多與事實不符，除飭行內延長辦公時間兩小時外，並極力闢謠，請市當局嚴懲奸商擾亂，有碍金融，聞市府方面，己飭由社會局隨時派員調查，倘再有折扣情事，決予以嚴懲不貸，市面金融亦即平穩云，

大中公司大騙案 昨晨辯論終結
地方法院定於日內宣判 昨審被告仍不認設騙局

關於大中女子百貨公司騙案，地方法院日前曾一度開審，因被害人楊王蕙英未到，乃改於昨日（六日）再審，於晨十時，由刑事庭長孔嘉璋，並原起訴檢察官董兆者，升刑一大法庭續審，屆時楊王蕙英到案，茲將馮獨醒，王勝蓮，孟昭楊提到，審訊良久，時旁聽席上，多爲被騙害之商戶，記者特往觀審，茲誌審訊情形如次，首由庭長訊問

楊王蕙英

據供年三十歲，雲南人，住英租界十四號路一一八號，訊以與王勝蓮之關係，經供與王勝蓮並非親屬，不是姊妹，至認識時，係在二十一年間同在勝家公司作事，聚會二三個月，後在二十五年間，我帶小孩到天祥勸業玩要，與王相遇，乃得知住址，大約在五月節，王勝蓮到我家，給我大中公司簡章（當時交庭作証）綻由鄒先生崔佩身出洋五十元，買十元股票五張，據王勝蓮說，該公司除有冀察經濟委員會補助二十萬元外，南京宋美齡亦

補助百萬

元，故買賣一定發達等語，我因家內有一千二百五十元，存於中國銀行，摺子被家父遺失，取欵須有鋪保，後經王勝蓮介紹，由馮獨醒之外甥作保，方才取出，乃轉存於大中公司內，並非入股，現知被騙，故具狀並附帶民訴，請求追回原欵，次據

王勝蓮供

年齡、籍貫，住址畢，乃稱楊王蕙英之一千二百三十元，是他三嬸母求我找保，經由馮獨醒外甥高玉竹打鋪保取出，轉存中孚銀行，買股票是他願意的，關於補助之言，是孟昭楊等宣揚的，我並未說，關於存欵摺丟失，他央求吾才給代找保取出，現在把罪都推在吾的身上，實無良心，我含冤被害，純因係無智女子所致，完全是馮獨醒等設騙等語，繼由

馮獨醒供

稱，該欵是楊王蕙英入股，並不是存的，王勝蓮說他能入五萬元股份，至該欵經賃房開市，及在法工部局上營業稅，每月十元，故完全發完，經大家通過，應由大家賠償，次訊孟昭楊，年齡籍貫，供年四十四歲，住西開金城里四號，問，你是庶務主任，高郁夫是司販，你說過宋美齡，補助一百萬元嗎，供，我是茶房頭，經人介紹作事的，並未說此話等語，繼由檢察官

起立辯論

略謂，被告等以詐術爲常業，實犯刑法第三百四十條之詐欺罪，請即依法判決等語，時被告辯護律師朱德武清讀筆錄，庭長諭令可據辯護狀交庭，旋宣告本案辯論終結，定期宣判，十一時許退庭云，

警察局長李文田 誥誡警察六原則
莫佔便宜 忠於職守 努力改進 繼續準備

市警察局長李文田，以邇來春節已過，冬防屆滿，市區公安，應重行誥誡，繼續戒備，特於日前召開警務會議，各科隊長，各分局長，均出席，李局長即席訓話，謂轉瞬之間，春節已過，本年不禁燃放爆竹，在此數年未有之昇平景象，市面繁華中，平安渡過，爲社會所稱譽，實爲同人舉力之結果，惟五區三所，與五區七所界內發生兩件搶案，殊爲美中不足，今後各分局應繼續努力，保護公安等語，除討論議案外，並決定由李局長發表訓諭全市警察文字，已於昨日通令各區分局，各保安偵緝隊等遵照，

誥誡警隊

原文共分六項，節要紀之如后，（一）不要佔便宜，天津華洋雜處，人情狡猾，高等擅騙之流，專以投之所好，誘之以便宜，稍一不愼，即墮其計，望大家都要吃虧，莫佔便宜，「蓋吃虧即是佔便宜」也，（二）誠忠恕拙，誠是不虛僞，忠心耿耿，忠於職守，忠於長官，忠於國家社會，恕是「己所不欲，勿施於人」，乃聖門之道，拙是不裝聰明，不自矜誇，如個人笨拙，應「人一能之，己百之，人十能之，己千之」，以上四則，如能作到，則無往而不利矣，（三）努力改進，往者已矣，來者可追，當此大好陽春，萬物向榮之時，吾人一切應行改進之事，亦應隨之而日益邁進，務使隨社會之進化而進化，（四）繼續準備，雖冬防巳過，仍須繼續準備，須知有備方能無患，全市警士春節過勞，可輪流稍息，但不可荒廢疏懈，（五）查考，如查考周到，不但無過，且能進步改良，本人過去供職軍隊時，聞馮玉祥先生言，「給某人許多錢，而不査考時即是害他」，反之，常加査考，彼「能謹愼小心，屬下之自責，即查考不週所致，罪必須嚴密査考，（六）崗警注意事項，出勤時必須服裝整潔，站崗時不准與他人閑話，除大風雨外，不准帶服鏡，否則查獲時即予沒收，換崗時排隊，須整齊嚴肅，精神煥發，特二三兩區換崗時精神甚佳，尤宜效法，以上各點，言淺意深，望束身力行云、

全市官渡
市府整頓 飭各渡戶改善設備

津市府根據渡船登紀給照，暫行章程之規定，每年應檢查各渡船二次，以昭鄭重，現據春季總檢查結果，各渡船設備多付缺如，事關行人過渡安全，市府特週知，全市各渡戶趕速購辦救生器具，渡船旗幟，夜行紅燈，及添置紅色衛護欄干等項設備，以資識別，而免危險，船面亦應注意清潔，以重衛生，並限本月底以前改善竣事，如有故違，即照章處罰云，

盧籙之姘婦 爭產案
地院昨開庭

前特別三區主任盧籙，於生前曾與一俄籍少女姘度，不料自盧籙病故後，該俄籍女郎於日前會委任律師史立巴科具狀法院民庭，自訴索要盧籙之遺產十萬元，昨晨十時會由地方法院民庭陸大成推事開庭審理，自訴人偕代理律師到庭，當庭具呈索要之花物首飾鑽金戒指地房產等約十萬元之詳單一紙，約訊半時許始退庭，定期再審云，

陳延齡案
原告及檢察官均行提起上訴

北塘暴動案主犯陳延齡，在津落網，經地院刑庭處刑五年後，案內被害人楊景周，因該匪言令同張會友等，率衆持槍行搶，拆毀房屋，損失十餘萬元，因財產均蕩，無力再受訟累，會分呈冀察政委會，冀察綏署，市政府，保安司令部，警察局，社會局等機關，請予軍法審訊，以昭雪沉寃，俾早結案，旋奉冀察政委會批示謂，仰候各主管機關核示，及各方面批示，均屬意注視司法審訊中，刻原告以判決過輕，特具狀上訴高一分院，同時原公訴檢察官劉秉善，亦因一審判決不當，提起上訴，茲悉最近期間，此案可由高院開審云，

不顧窮人生命
市民多人仍請求組織「清潔社」
數萬糞夫決以生命相抵抗 自治界亦認爲該社不必需

本市會有市民多人集資二十萬元，擬舉辦清潔所，包辦全市糞土穢水之掃除傾倒事宜，對市府並承認年納捐欵等語，拜請求主管者之允許，旋全市糞夫水夫等以該所成立後，不特全市數萬貧苦糞夫水夫全失業之危險，即市民負担亦一律突增，乃大聲疾呼，市府爲體恤貧黎計，始未准其組織，乃奔關係方面得悉，各該市民等，目下仍在繼續請等求走中，務使成功，當局對全市糞夫請求穢水糞夫現有數目，已在調查之中，以便設計維持，但糞夫方面，大致均己甘願以生命相抗爭，堅持到底，據自治界同人云，按清潔所所訂辦法，凡中等以下市民，每月傾倒糞土穢水，原需二角者，該所成立接辦後，至少須納費八角，增加三倍之多，平心而論，爲全市民生着想，實不應准該所成爲事實，免若干糾紛，

時疫流行
望各界注意 有死亡者

津市入春以來，氣候失常，疫癘流行，前日降雪終日，氣候異常寒冷，津市疫癘稍減，各地發現天花，痲疹，白喉，猩紅熱等症流行，英租界俄國小學校，發現時疫，先後死者學生三名，一年十三歲，患猩紅熱病，一年八歲，耳喉炎，一年十歲，患白喉病，英工部局衛生股己令該校停課三日，施行消毒，以免傳染，天花患者幼年中年皆有，白喉患者多屬中年，據醫學家談稱，値此時令失常時期，衣食稍爲不愼，最易患染流行症，初染天花病象，兩腿酸疼，務望各界應加注意云云，

水工試驗所建 新試驗廳
添購儀器

本市河北黃緯路中國第一水工試驗所，現正積極從事水利試驗情作、進行頗對順利，據悉該所以令後工作漸入於繁難階級，舊有設備及儀器等、均不敷應用，刻決計於舊試驗廳之側空地，另行建築一新試驗處，業己估計竣事，共需工欵兩萬二千餘元，並擬添購大批儀器，統於最近月內即可實現，又該所因經費不足、特再請北平文化教育基金董事會，開具預算，補助九萬八千五百餘元，以資補助，聞北平文化教育基金董事會議，已決定在下月杪事會在故都舉行全體董事會議，屆時即可決定一切云，

國貨陳列館 兩競賣會
將先後舉行

津市國貨陳列館，爲提倡國貨，獎進工商業起見，曾招集各工商業負責人，及古物商店與古物收藏家等，會商決議舉行臨時國產競賣會，及古物展覽競賣會各節，己誌本報，據探悉國貨競賣會，約在四月中旬，古物展覽競賣會，約在五月中旬，分別舉行，至兩會會期，均各暫定十四日，如成績優良，並擬酌爲展期，現館方己具呈市當局核示，俟奉令後，即積極籌備云，

自殺！自殺！

女生爲爭自由仰藥

本市河北五馬路一百三十五號，住有趙姓，有女名貂華，年十九歲，曾在省立女子師範學院中學部肄業，貂華賦性穎慧，平素對於學業深爲猶孜孜不遺力，日前因其校師生所，爲家中所干涉自身婚讀申斥，貂華以婚姻並去自由，實覺愧對愛人，乃一時心窄，頓萌短念，於翌晨五時，暗中吞服安眠藥水多量，企圖自戕，幸經家人發覺尙早，當拾往市立醫院救治，性命可告安全云，

飯店旅客自殺身死

本市日租界東方飯店，於前日突去一客人，名段佩臣，年三十六歲，本市人，開樓上六號房間，至昨晚倘未起床，當由茶役破門而入，見段某早己吞服毒品自殺身死，當由警署呈報法院相驗云，

大批淫書
昨被查抄

市警察局頃得密報，知西北城角三號郝記書報社，明以賣報售書爲業，暗則大批販運誨淫小說等情，局方以其不但妨害風化，且貽誤青年，罪大惡極，立飭警員前往查抄，當場在室內搜出大批「金瓶梅」，「一人獸家庭」，「湯公館」，「摩登小姐」等數十種猥褻誨淫書，並將該社經理郝汝耘（年四十五歲，滄縣人）一併帶局，訊後，郝供認經略此類淫書，藉牟利是實，乃轉送地檢處依法訊辦云，

花柳病負責根治

天津診療所爲花柳病專科診所創辦於一九二七年主治各期梅毒急慢性淋病橫痃下疳一般皮膚病性病及包皮過長手術等均能於最短期間及最經濟費用之下迅速根治對於戒一門尤屬特長採用滋補注射法戒法穩妥保無痛苦癮之最大者亦不過十日左右即可戒淨茲爲服務人羣起見特訂優待辦法如下

▲戒煙按原章只收半價▲診費號金一概不收▲限期保愈越期免費

時間 上午九時至晚九時

地址 法租界二十六號路東亞醫院對過即【綠牌電車道】一一八號

電話 三局三九一三號

天津診療所

內服新血清

去冬和暖少雪。今春燥亢太甚。此等天氣。最不利于血毒及花柳病者。因毒菌潛伏。遇此氣候則蔓延極速。危險可怕。

內服新血清 清除蘊餘毒根。換生新鮮血液。**有注射藥品之效力。而無注射出險之顧慮。**此乃美國華麗士發明最合宜最安穩之清血保身良劑也。凡血液不清，餘毒不淨，皮膚瘡瘍，筋核瘰癧，風濕骨痛，便毒橫痃，各種血毒，服之立見奇效，此新血清爲華麗士老牌靈藥，效驗神速，直接間接，備有詳論花柳說明書，及新血清功用証實，每瓶一元四角，每打十四元，

總發行 天津大胡同 濟世大藥房 電話二〇二四九號

兩毫法幣使彼轉痛爲安

韋廉士醫生藥局止痛片紐祿豐亦如其他韋廉士著名家用良藥一樣乃用世上所產最純潔最精美之藥料所製成但因係大量生產故能以每瓶（六片）二角之廉價發售也至於此藥片奏效如何迅速證函甚多如河南新鄉商業聞人耿之中君之來書即其一也耿君書云「鄙人患頭痛牙痛背痛服藥多種惜其藥價雖昂而功效殊少最近得知紐祿豐止痛之功姑試服之不料初服一次頭痛牙痛即告消失連服數次背痛亦不作矣足徵紐祿豐誠止痛藥之王也聊奉小照以鳴謝悃」紐祿豐每服一兩片即可速止各種神經肌肉疼痛如頭痛牙痛耳痛系痛瘋痛并善退熱散寒治流行性感冒各藥房皆有出售每瓶法幣二角或向上海江西路四五號韋廉士醫生藥局購備一次購五瓶者法幣一元郵力不取不滿五瓶者每瓶二角郵力另加

首創第一 天津萬全堂參茸國藥店聲明

三陽保腎丸 婦女白帶丸 益髓補血丹 婦女肝氣丸

功效無敵 主治

（腰腎兩虧陽痿不舉）（補養氣血必獲子嗣）（婦女因受寒涼赤白帶下淋漓）（如魚腦米汁速服立見功效）（身體虛弱腦力不足注意預防）（腦冲血凍服此藥大有功效）（婦女情志不遂怒氣傷肝週身串）（痛經痺不通久服效力難盡述）

付一角 打一元 付二角 打二元 付二角 打二元 付二角 打二元

天津址店：總店 估衣街中間　一支店 日界梨棧大街　二支店 法租界泰康商場　三支店 英界小白樓

介紹神鍼于伯泉大夫

方城于伯泉先生世代儒醫精通靈樞鍼法家學本自淵源並獲異人秘授應世有年活人無算曩充國民革命軍第二十三軍一師師部醫官曾經燕趙魯豫湘鄂諸省前後閱歷二十餘年誠富具經驗之良醫也……

寓大胡同河北電影院後身鈞和里二十九號　午前門診　午後出診

介紹人 郭光夏 楊璧如 李桐珊 劉芝田 盧春亭 龔漢菴 王雅符 常瑞 常玉榮 劉錫九 張德祥 丁連科 夏蓮浦 蕭海波 史泰祥 王桂亭 耿春田 仝啟

清眞增興德羊肉莊

總經理張春榮

開設南市東興大街　南場圍羊處電話五局二百二十號

敝號開設以來於茲三十餘載所賣羊面餃用純粹羊肉眞正北口廟羊素蒙主顧所贊賞敝號爲報答主顧起見現由北平聘來名師專做五香燒羊肉不特鮮美適口且做法極潔淨實爲津市獨創愛食羊肉諸君請速來嘗試知言之不謬也

電話二二零六八日界二一零七四

教育與體育

第一民衆教育館 今後工作方針

▼▼▼努力擴充民校建築體育場

民衆康樂會今午開全體會

【本市消息】民衆教育第一館，自遷入河河大經路新址辦公後，對各部組織，積極辦理，至今己大致就緒，惟因桌椅及書架等器具，尚未購製齊全，故閱覽部，迄今尚未開放，一般商民，頗感不便，每日多有前往該館詢問及請求者，記者昨詣該館館長崔星五，叩詢開放閱覽日期，及今後工作之新目標，據稱，自本館遷移新址辦公後，對各部積極布置，大致已就緒，惟桌椅及書架等，應用器具，尚未購製齊全，故至今不克正式開放閱覽，一般民衆又因元緯路之第七通俗圖書館取消，對閱覽書報上，頗感不便，故每日有前來本館詢問及請求者，現經本館對木器商嚴加催促，本月二十五日以前，可將新桌椅全數送到，再經三五日之布置，月底即可正式開放閱覽，並同時舉行新址落成紀念典禮，至本館對今後之計劃，仍照以前之計劃，逐步做去，不過現定有一新目標，就是「盡量將社教抓到本館辦理，並擴充民校，建築公共體育場」，現正照此新目標進行，本館現附設之民衆學校共分三班，籌備大致己就緒，日內即可開始招生，此外本館之展覽工作，亦正在積極籌備中，並已擬就徵集陳列品辦法八條，呈經教育局核准，徵品範圍，包括動，植，礦，物標本，及各項圖表，模型，照片儀器，書籍，美術品等，至徵品辦法，大概分為寄存，交換，及捐購三種，現已開始徵集云云

【又訊】該館之民衆康樂會，自開始招收會員以來，每日前往報名參加者，頗為踴躍，前日已截止報名，經審查合格者，共有一百九十餘人，計國術股夏修智等四十九人，音樂股馬元良等五十人，話劇股夏春霆等四十六人，國劇股夏玉清等四十八人，該會定今日下午一時三十分在該館大禮堂舉行全體會員大會，由彭主任主席，討論各股分組事宜，俾以便利教練云，

【本市消息】教育局以下月四日，為「兒童節」，特飭第一民教館，籌備舉行「兒童幸福會」，以資紀念，而示提倡，民教館奉令後，已飭館員彭仲偉負責籌備一切，屆時除招待全市兒童聚歡外，並舉行兒童講演競賽、及各種遊藝，以資點綴云云，

室內籃球

十三日發獎會

【本市消息】本市東馬路青年會舉辦之室內公開籃球賽，業於二月二十七日舉行竣事，結果意工及民德分獲普通組及初中組冠軍，刻該會定於本月十三日（星期六）下午八時舉行發獎會，除由杜隆元發獎外，並有教育局體育督學傅鏡如演講云，

巴黎博覽

津文化機關參加

出品寄上海

【本市消息】教育部以巴黎國際博覽會，在本年五月一日在巴黎舉行，近代文化藝技術國際博覽會，徵集賽品，請我參加，業經令知本市教育局遴辦，並出局轉飭市立師範及美術館逕送出品，聞市立師範學校，己將該校出品之儀器標本模型，家事製品等共十四種，計十八件，逕寄上海市總商會，以便送展覽云，

開始讀經

津市各小學

以孟子為必修科

【本市消息】津市各校本學期增設讀經業由教育局分別令各校遵照，現市私立各小學奉令後，一度分別舉行會議，討論增設讀經問題，結果均決定以孟子為小學生必修科，高初各年級一律增設，每週兩小時，以集中方式教授，不另聘教授，其未受讀經教育之教授，均須多購參考書，現各校均實行教授，聞中學方面已於日內增設云，

作業展覽

西區小學

廿一日舉行

【本市消息】本市西區初等教育研究會主辦之西區小學寒假學生作業展覽會，徵集出品，己於昨日截止，參加者共十九校，擇優作品總共二萬餘件，已定本月二十一日起，在市立第一小學（南馬路）展覽一日，二十八日在市立十九小學（西頭）展覽一日，此十九小學內，參加出品最多最佳者為市一及南開小學二校云云，

馬彥翀

講教育與救國

【本市消息】津市教育局主辦之民衆補習教育師資訓練班，於日昨上午九時開會，延請馬秘書長彥翀到會講演，屆時馬氏出席，講題目為「教育救國」，演述歷一小時之久，聽者頗為動容云，

生活運動

青年會家庭

昨日已開始

【本市消息】本市東馬路青年會，昨日（六日）起至十日止，舉行家庭生活運動週五日，由該會聘請本市各名家講演，家庭教育等問題，並於講演後邀請聾啞學校，培才學校，及綠竹話劇團表演游藝，話劇助興，昨日下午八時由本市教育局長凌勉之講演（父母教育），警察局軍樂隊隨場演奏，並聾啞學校表演話劇，今日下午三時，為名教育家吳隸女士講演，題為「家庭幸福的基礎」，六時並有培才小學校遊藝，明日晚八時為南開大學教授黃子堅講演，「家庭中之國民教育」，及綠竹話劇團表演「夕歸」，九日晚八時為天津女醫院李凌雲大夫講演「家庭衛生」，及綠竹話劇團表演「玩物」，最末日（十日）晚八時，為女師學院家政系教授琛玉女士講演（兒童健康），及綠竹話劇團表演（蘭芝和仲卿）云，

南區結束

東區今午開幕

小學球類賽

【本市消息】津市四區小學球類賽，奉令籌備後，南西兩區首先舉行，東區將於今午二時半在市三十六小學開始，南區籃球賽，自開始以來，進行尚稱順利，昨三時在縣教育局舉行決賽，各組冠軍有主，茲將昨日結果誌下，

▲南區▼

市一男子組冠軍法漢勝男子，結果二十比九，乙組，法漢勝大同，結果十六比二，女子部；聖功勝私一，結果五比四，

▲東區▼

東區定今日下午二時半開始，共計三場，均在市三十六場，秩序如下，女子組市二十六｜民益，二時半，霍連元，男子乙組市二十一A｜市二十二，三時半，顧柏文，男子甲組，市二十六｜同文，四時半，吉人林，

市轄問題

永專改歸

迄今並無明令

【本市消息】河北省立水產專科學校，去年暑期，曾發生問題，省方明令裁撤後，經教育界聞人魏元光等奔走斡旋，只裁撤專科，保留高職，縮減經常費，為每年四萬八千元，仍由原任校長張元第負責維持整頓，惟現下水產學校，有改隸津市府管轄之醞釀，但迄至最近仍無明令，省工院長魏元光氏，曾便中以私人資格，訪詢市教局凌局長，亦稱未接是項明令，聞當局現正計議該校改隸後之經費及整頓辦法，預料在暑期後始能實現云，

法商學院

被省方接收後

先組委會保管

【本市消息】河北省立法商學院，自被省廳派員來津接收後，業己移交竣事，該院善後問題；迄今並無明令，據悉當局已決計徹底整頓該院，惟不使此多年之學府，完全取消，暑期前先由教廳組織一保管委員會負責保管，暑期後另招新生，及收容一部甄別合格之學生，聞當局現正研究法商失學學生，轉學問題云、

北寧鐵路簡明行車時刻表

中華民國廿六年二月一日重訂

1次 平瀋特快 膳臥各等	41次 普通客車 中膳各等	71次 平津客貨 三等慢車	305次 平浦特快 膳臥各等	21次 快車 膳車各等	23次 平唐快車 膳車各等	5次 平津特快 膳車各等	301次 平滬特快 膳臥各等	401次 平津客貨 平瀋通貨	3次 平齊特快 膳臥各等	73次 津唐客貨 三等慢車	75次 唐榆客貨 三等慢車	43次 唐榆慢車 各等	下行車	站名	上行車	22次 快車 膳車各等	6次 津平特快 膳車各等	302次 滬平特快 膳臥各等	72次 津平客貨 三等慢車	42次 普通客車 中膳各等	4次 齊平特快 膳臥各等	24次 唐平快車 膳車各等	306次 浦平特快 膳臥各等	2次 瀋平特快 膳臥各等	402次 津平客貨 瀋平通貨	74次 唐津客貨 三等慢車	76次 榆唐客貨 三等慢車	44次 榆唐慢車 各等
6•00	6•30	6•45	8•00	10•00	13•00	16•00	18•00	20•15	21•00				開	北平前門	到	9•50	11•30	13•55	16•46	17•30	18•30	21•12	23•00	23•20	2•40			
	6•48	7•27			13•16			21•28					開	永定門	開	9•35			16•13	17•13	18•15				2•13			
6•23	7•03	8•40	8•26	10•26	13•32		18•25	23•00	21•26				開	豐台	開	9•22		13•31	15•35	17•00	18•00	20•44	22•35	22•58	1•35			
	7•26	9•46			13•50			24•00	21•45				開	黃村	開	9•03			13•51	16•33	17•41				0•08			
	8•16	12•40	9.20	11•25	14•39			1•35	22•33				開	郎坊	開	8•16			10•40	15•41	17•06	19•49	21•36		22•28			
	8•35	13•34			14•55			2•28	22•50				開	落垡	開	8•01			9•36	15•21	16•43	19•32			20•48			
	9•03	14•58	9•59	12•05	15•23			3•37	23•12				開	楊村	開	7•39			8•10	14•53	16•21	19•07			19•53			
8•02	9•39	16•45	10•24	12•32	15•57	17•53	20•16	4•53	23•38				開	天津總站	開	7•12	9•38	11•40	6•15	14•20	15•56	18•41	20•39	21•15	18•10			
8•10	9•48	17•03	10•32	12•40	16•15	18•00	20•25	5•10	23•47				到	天津東站	開	7•00	9•30	11•30	5•40	14•05	15•45	18•30	20•30	21•05	17•10	停		
8•20	10•00	停	11•05	12•55	16•20	停	20•50		24•00	7•10			開		到	6•45		11•00		13•55	15•30	18•18	20•00	20•55		12•12		
9•14	11•03		開	13•58	17•28		開		1•04	10•00			開	塘沽	開	5•44		由		12•52	14•36	17•20	由	20•04		10•35		
10•07	12•09		往	15•06	18•33		往		2•09	12•12			開	蘆台	開	4•41		上		11•42	13•41	16•12	浦	19•09		7•55		
	12•59		浦	15•50	19•26		上		2•57	15•17			開	胥各莊	開	3•45		海		10•48	12•57	15•15	口			6•05		
10•59	13•12		口	16•03	19•40		海		3•10	15•40			到	唐山	開	3•30		開		10•30	12•43	15•00	開	18•15		5•00	停	停
11•02	13•17			16•8	停				3•15	停	5•30	7•30	開		到	3•25		來		10•25	12•38		來	18•12			22•35	17•15
11•13	13•31			16•19							6•10	7•45	開	開平	開					10•12	12•27			13•02			22•13	17•02
11•37	14•04			16•44					4•02		7•20	8•14	開	古冶	開	2•49				9•45	12•07			17•45			21•18	16•36
12•09	14•56			17•18					4•53		9•45	9•07	開	灤縣	開	1•52				8•45	11•20			17•04			18•22	15•43
12•50	15•58			18•07					5•58		12•58	10•10	開	昌黎	開	0•51				7•40	10•30			16•23			14•54	14•41
	16•21			18•26					6•23		13•51	10•34	開	留守營	開	0•21				7•12	10•05						13•39	14•13
13•23	16•41			18•44					6•46		14•38	10•54	開	北戴河	開	0•02				6•54	9•50			15•53			12•57	13•56
13•42	17•08			19•07					7•16		15•48	11•23	開	秦皇島	開	23•29				6•25	9•23			15•30			11•30	13•27
14•00	17•30			19•25					7•40		16•25	11•45	到	山海關	開	23•00				6•00	9•00			15•10			10[illegible]	[illegible]00
14•35									8•20				開		到						8•15			14•30				
21•40									15•35				到	瀋陽（南滿站）	開						23•10			7•20				

北戴河海濱支線

85次	87次	91次	93次	95次	下行	站名	上行	86次	88次	92次	94次	96次
7.00	9.50	13.30	16.00	18.50	開	北戴河	到	6.35	9.30	13.10	15.35	18.35
7.20	10.10	13.50	16.20	19.10	到	北戴河海濱	開	6.15	9.10	12.50	15.15	18.15

通縣支線

501次 經油車	503次 經油車	81次 客貨車	505次 經油車	507次 經油車	53次 客車	509次 經油車	55次 客車	511次 經油車	513次 經油車	83次 客貨車	下行	站名	上行	502次 經油車	504次 經油車	82次 客貨車	506次 經油車	508次 經油車	54次 客車	510次 經油車	56次 客車	512次 經油車	514次 經油車	84次 客貨車
7.30	8.30	9.30	10.45	11.15	12.50	14.00	15.30	16.30	17.50	18.40	開	北平前門	到	9.15	10.25	12.10	12.40	13.40	14.48	15.29	17.20	18.37	20.05	21.25
7.35	8.35	9.38	10.50	11.20	12.56	14.05	15.36	16.35	17.55	18.45	到	東便門	開	9.10	10.20	12.02	12.35	13.35	14.42	15.24	17.14	18.32	20.00	21.17
7.36	8.36	9.40	10.51	11.21	12.57	14.06	15.39	16.36	17.56	18.50	開		到	9.09	10.18	12.00	12.34	13.33	14.40	15.23	17.12	18.30	19.58	21.15
7.52	8.52	9.59	11.07	11.37	13.14	14.22	15.56	16.53	18.12	19.09	到	雙橋	開	8.53	10.02	11.41	12.18	13.17	14.23	15.07	16.55	18.13	19.42	20.56
7.53	8.53	10.02	11.08	11.40	13.17	14.23	15.57	16.55	18.13	19.11	開		到	8.51	10.01	11.39	12.16	13.16	14.20	15.06	16.54	18.11	19.41	20.54
8.03	9.03	10.15	11.18	11.50	13.30	14.33	16.09	17.03	18.23	19.25	到	[illegible]	開	8.41	9.51	11.26	12.06	13.06	14.07	14.56	16.42	18.01	19.31	20.40
8.05	9.05	10.23	11.20	11.52	13.32	14.35	16.13	17.07	18.25	19.33	開		到	8.40	9.50	11.17	12.05	13.05	14.06	14.55	16.41	18.00	19.30	20.32
8.10	9.10	10.30	[illegible]	11.57	13.38	14.40	16.16	17.12	18.30	19.40	到	通縣	開	8.35	9.45	11.10	12.00	13.00	14.00	14.50	16.35	17.55	19.25	[illegible]

六法戒煙

一注射戒法，二服戒藥法，三安眠戒法，四發泡戒法，五射血戒法，六變質戒法，患者身體強弱、吸癮之大小，年齡之老幼，擇用以上各法，於總短期間，安全戒除，大收費柩廉，毫無痛苦，最經售處法界梨棲大處里二十四號劉紫垣診療所電話二二九八四

仁德堂

開設天津東北城角南三多街口專門各藥均經政府化驗註冊外埠函購藥資先滙另加郵費二角郵票滙票通用掛號信方妥

包愈痔漏　脫管丸

本堂醫生專門配製首先發明治愈者無算政府化驗註冊證明毫無痛苦確有把握專治男婦多年痔瘡漏瘡二十四症不變刀剪手術全濕藥直達病處初得者大腸乾燥內有濕熱大便不通或酒色慾過度內痔外痔大便乾燥帶血脫肛刺瘻日久肛門左右起小疔疽破了流黃水過一年不好痔漏管子長成最難調治遍請中西名醫服藥刀劑無效急服敝堂之藥專將老管子化成膿水隨大便自下將風濕熱完全除清痔漏管自脫完全保好輕者二料重者二料全愈早服一付白水送下每料二元三料五元

調氣開胃　舒肝丸

津市藥舖林立多係局方蜜大丸惟我仁德堂舒肝丸小粒容易吞服政府註冊決不騙人主治男婦倒飽脹悶兩脇串痛食後嘔吐酸水飲食上轉心口堵悶心胃疼痛氣串週身腹內氣聚病塊皆因悶氣而生或者勞碌精疾急怒悲憂夫妻反目悶鬱在胸不言不語以致暴怒傷肝飲食怠進以上各症不論遠年近日服此丸舒肝順氣開胃進飲食除膨脹能使轉強之聖藥也輕者一料重者三料全愈倘服藥困難用化鬱膏二三張亦可兩料並用功效更速每料二元三料五元　化鬱膏每張一元

婦女化育　白帶丸

此丸與衆不同早經註冊發給執照證明功效確實決不藉廣告騙人女同胞幸勿自誤不用針灸煎湯服白帶丸無痛苦即能除根主治子宮寒冷赤白帶下肚腹脹滿倒飽脹悶兩脇串疼行經腹疼趕前錯後經水紫黑或淡黃血崩血漏身作冷燒咳嗽痰喘或滑胎小產生殖器不靈久不受孕或胎熱上壯頭疼牙疼嘔吐惡心產後瘀血不淨肚腹內聚成病塊時常疼痛難忍等症急服此丸有孕育之功並能保胎產下嬰孩體格雄壯永不生病輕者一料重者三料全愈服藥困難者貼膏二三張亦可若兩種並用功效更速每料洋二元三料五元白帶膏每張一元

包愈小腸　疝氣丸

專家配製藥界明星善消小腸疝氣有確實把握不論新得舊犯立保完全此疝原係腎寒精虧烟酒色慾過度腎囊潮濕或急怒悶氣串於小腸以致單墜雙墜上下串痛臥則即縮立則下垂步行困難形大如茄非常服痛牽連小腸作痛子嗣無望或刀割服中西各藥無效急服此丸二三料恢復原狀每料三元二料五元　立消疝氣膏每貼六角

通竅立聽　耳聾丸

人若耳聾形同木偶雖有奇才亦無用矣患耳聾者多偏服各藥終難全愈本堂研究此丸專治男婦老幼耳聾耳鳴耳痔耳膿耳底瘡或因人之性急暴烈冲動耳鑲或怒氣傷肝鬱凝不消痰氣上擁肌飽傷脾或因檢砲震驚病後失調腎虧耳鳴如樹音蟬鳴一切虛火耳病或小兒胎身不淨耳底流膿臭水不止遠年近日服此耳聾丸立聽有燕子穿雲之速輕者一料重者二三料保好每料二元二料三元五三料五元▲耳底散每瓶二角

包愈癲狂　羊角瘋

此藥政府註冊各界證明有確實之經驗專門配製服用簡便愈病迅速信實無欺主治羊角瘋諸般癲狂大患此症分為五癇瘋者因驚憂怒氣痰為患或性烈悶鬱不消思慮過度精神恍惚二目發直倘遇急怒肝火上壯撩塞經絡痰氣上擁血迷心竅頭暈眼花忽然跌倒不省人事牙關緊閉目多上視叫如雷吼口叶白沫或一月一犯或月犯數次甚者損傷肢體成為殘廢之人以上各症經過名醫服中西各藥無效不論遠年近日急服此靈藥二三料立保完全不犯晚服白水送下每料二元三料五元

仁德堂藥店　天津東北城角　南三多街口　外埠函購藥資先匯

腎虧氣虛

黃色補[illegible]此丸內[illegible]質不燥[illegible]功治時[illegible]毒晨起精神困倦調身酸軟胃氣痛腰腿疼痛三陰[illegible]虛四肢無力腎部虧損無稱子之能力腎為人之根[illegible]或先天不足房癆過度結婚太早精虧氣弱房事不[illegible]腎虧陽痿夢遺滑精夜多小便尿後返滴虛寒淋濁[illegible]火上壯頭目眩昏形容枯瘦動作氣喘心跳不眠氣短[illegible]神虛步履艱難或婦女帶後失調氣血兩虧不能生育[illegible]以及戒除鶏片之後身虛氣弱諸虛百損五癆七傷等[illegible]症請服此丸立見功效能生精壯體補虛添髓益氣[illegible]神健胃飲食加增延年益壽固本復元保腎補精之聖藥也宗價每盒十二付一元每扌十圓

半身不遂　小活丸

凡患[illegible]者皆[illegible]火急[illegible]悶肝[illegible]瘀痰嘔上壯四肢無力腰膝浮腫腰腿酸軟骨節偏手足麻木或抽筋鬱結不活不能動轉陰風入受中風偏正頭痛耳內蟬鳴眼斜鼻口歪斜言語口不能言鬱悶不舒肝氣太旺冲動過身氣血不論男婦半身不遂日多不能動轉速服小活丸輕二盒重者三四盒服此丸確有功效飲食加增精旺通經活血之聖藥每盒十二付價洋一圓每打

清血搜毒　搜毒水

此水功治男婦各種[illegible]爛精聚成瘡或週身臟疥梅毒或骨節疼痛不淨升頂升喉落地或耳內蟬鳴日障或婦有瘀毒上嗣受損服此水能保嬰兒無患能第一良藥每瓶一圓六瓶五圓

婦科坐藥　化育丹

[illegible]可生奕倘經血愆期趕前錯後或經閉日久赤白帶腹內癥瘕成塊腰腿疼痛步履艱難身體虛腫日益瘦服藥無數不能收效因而生災難婦女之災難之奕得此症者請速用此丹一付坐用一日夜能通經大血化除病塊接用第二付陳病血塊皆能下接服順養血丹身體歸本還原且能化育受孕尤能調治產後諸疾等症其效力之偉大敢稱環球無雙每付二元加料四元

皮膚疥瘡　萬應膏

瘰癧鼠瘡　消化丸

痔漏除根　化痔膏

牛皮癬瘡　擦癬水

永德藥房　天津法界泰康商場二樓　經理

代售處[illegible]

本報徵稿

本報爲增進讀者興趣起見，採登一切文字，體裁不拘，要以短小新穎，雅俗共賞者爲佳，不登之稿，凡附有郵票地址者，即行郵回，惟本報採登各大作家稿件，係以文會友性質，恕無酬贈，

二十八宿分政

天上有二十八宿，猶國家之有百官也，百官失職，則庶政廢，二十八宿離次，而五氣乖，第世間之分職授任，不如上界之用人惟賢才耳，上帝特降勅旨曰，目今世界進化，政制改良，彼萬邦一致維新，我上國豈能例外，曰上帝曰玉皇曰大老爺，已成過去名詞，皆不合乎時代潮流，宜改稱天總統，曰建子曰建丑曰行夏時，悉帶專制色彩，未免過於古老腐敗，宜過陽曆年，至於一切用人行政，亦須大加刷新，牛金牛龐然大物，有力善吹，內閣之才也，宜總百揆，胃火虎有威可畏，人莫敢攖，干城之選也，宜主軍政，女土蝠畛域不分，模稜兩可，睦鄰聖手也，宜辦外交，觜火猴跳躂喜動，善於模倣，文學時髦也，宜辦教育，星日馬立仗無聲，逢迎善拍，可爲委員，婁金狗汪汪狂吠，善放空氣，可供宣傳，其餘如貪得無饜之奎木狼，可以牧民，橫行無忌之斗木蟹，可爲紳士，古今一邱之氐土貉，可司案牘，而供人宰割之鬼金羊，無善可取，只宜貶入下界爲民矣，

故都低級婦孺生活

微微

在新春的早晨，刺人的北風在狂吼着，咆哮着，路燈溢着淡暗的光輝，太陽出來了，更把它顯得微弱，微弱，得失了光，路上靜靜的，只有上工的人，洋車夫，星散的奔走着，「換洋取燈……」「換大塊洋胰子……」一片沉重而尖銳的喊聲，打破了這寂靜的清晨，一羣中年婦人，擺着憂傷的臉，穿着短小的破亂的衣裳，背着一個筐子，這樣高聲的喊着，這羣人的職業，就是用火柴換一些碎紙繩頭子破布等等零碎的東西，在故都的早晨，街上，胡同裏，都可以看到她們的蹤跡，這是不幸的人們，

她們在午間也有一個小集市，多半在有陽光的地方，把她們換來的東西，陳列起來，她們的主顧，多半是打小鼓的商人，打小鼓的、是能以極小的代價，去買着些破東西，她們每天只能得二三十枚的收入吧了，這羣人多半是沒有家的人，或者她們的丈夫是拉車的苦力，不能維持一家的生活，

她們爲了二三十枚的代價，爲着生活，在嚴寒的早晨，奔馳着，喊着，但是一些大人先生們，小姐們，還在溫暖郁香的被窩裏，作着甜美的夢呢，這是什麼社會呢，

在這黑暗的社會裏，生活艱苦的年頭，連小孩子也被追着走出了家庭，而去謀着自已的生活，黃金似的童年，消耗在酸苦的整日工作裏，他們的身體衰弱了，天真的面孔蒼白了，他們那有機會去受教育呢，學校是給有錢人設立的，他們被社會遺棄了，他們的生活是灰暗的，悲苦的，太陽似乎不會照過他們的身上，這些孩子，是在垃圾堆上過活着，手提着一個小破筐子，和一有鐵鉤子的小棍，揀着煤核，破紙，碎布，他們的工作，是要和同伴競賽的，常常爲了一個煤核，就互相打起架來，演成了一幕流血的悲劇，忙了一天，得幾個銅子，只能吃一頓不飽的飯，至於賣報的孩子，生活比他們強了一些，在電車站街頭可以聽到他們拚命的喊聲，早晨和晚上，到報館去取報，得着報，就得快跑，喘着氣跑到遠的地方，可以多賣幾個銅板，十三四歲拉車的孩子，也可以看得到了，兒童的幸福教育又何在呢，

在這個國度裏，一面是狂歡荒淫的快樂，一面是悲痛飢餓的呼號，朋友們，不要沉默了，挺起你的胸膛，爲着光明的社會而鬥爭吧，

影院廣告

玉柱

採取廣告方式最誇張，最過度最引起人之色心的要算影院的廣告，它們每每租到影片，不問好壞，先是在廣告上竭力的誇張，作出肉的色彩，來打動觀者的心，說得它們的影片一部比一部強，一部比一部香艷，爲了賺錢，不顧摧殘社會風俗，提倡色情，作它們營業的收獲，又按做廣告的人來說，每月數十元的薪水，專描寫肉的聲勢爲業，辭句愈含吸引力，才算盡了他的責任，但是按他個人道德來說，他已經是社會的罪人了，因爲這過度的誇張，淫蕩的詞句，對社會和青年的人大有妨害的，賺錢不多，缺德不少，最好是在可能範圍內，少用淫辭綺語來號召，用正當的語言來宣傳，影片的有價值與否，自有批評，不在廣告之肉麻與否也，

又按某影院的廣告來說，現在抄錄一小段以見其一斑，說什麼「幽微靈秀之深情，體貼依違之密意，撩亂蕩漾之狂迷，浪漫溫柔之夢幻，」又「七重天無此纏綿淒感，低徊風流，舊金山無此哀感頑艷，偉大動人，」以上二者尚不是盡興的描寫，已足使人神往了，若再加油，豈不令人那個了嗎，又可惜廣告員，抱此奇才，埋沒在影院裏，因爲廣告句句能打動人的心弦，假若站在文壇上，豈不名揚宇宙嗎，

拉東西扯

契菊

（一）本報「年貨上市」文，由舊歷年節，看出民衆思想，習慣難改，謂善爲政者，俯順民情，則事半功倍，強姦民意，則勞而無功，眞所謂「練達人情皆學問，洞明世故即文章」，醉心歐化，捨己從人之新人物，簡直是不近人情，不通世故，

（二）余於舊歷年擬門對兩聯，街門爲「這九天濁霧，萬頃狂瀾，任憑他迷山到海，祇半畝名花，一畦芳草，供我嘯月吟風」，屋門爲「雖然混迹風塵，難稱隱士，即此怡情詩，亦是超人」，語雖玩世不恭，然確是我個人之本色，

天津儒佛合一救劫會贈送及原價流通書目

曾孔記；陽湖程伯茂先生編（贈送每部郵五分：津市減半，原價流通每部五角）救刼初階，對梟編（贈送一冊郵二分半：本市一分，流通每冊五分）論語鐸聲，又小學鐸聲，對島編（贈送一冊郵一分，流通每冊一角）木鐸千聲，對烏編，又儒學作聖編，女敎遺範編，對烏採錄（二稱贈送一本各郵五分，本市二分半，流通每本法角）宋版孝經（贈送每本郵二分半，本市一分半：流通每本一角五分）儒敎八德錄（贈送每本郵二分半，本市一分半，流通每本二角）歷史感應統紀（贈送一部郵七分半，本市五分，流通每部四角）佛學救刼編（贈送每部郵五分，本市二分半，流通每部三角）儒佛合一救刼編（贈送每部郵七分半，本市五分，流通每部六角）乾隆御筆心經（贈送每本郵二分半，本市一分，流通每本一角）百八鐘和聲（贈送各一本二分半，本市一分半，流通二稱二角）創辦東方極樂世界儒佛合一鄉村改進會宣言書（贈送每本郵二分半，本市一分，流通每本一角）

以上各書，以會孔曾經儒佛合一爲宗旨，改正人心有助世道，惟本會棉力薄弱不能普爲贈送，茲以每分五稱爲限，如有關心世道，欲備價將善書代爲流通者，本會仍收原價，額外不加分文，若價在十元以上者，對烏贈送手寫心經一幅，在二十元以上者，加送箋紙對聯一付，用宏大德而結善緣，此啟，丁丑春日對島老人時年九十一

三國全劇　桃園義傳奇

禁止轉載　新翻製曲

第五十二幕聞雷失箸

（八八九）

說樹上梅子已熟，將士聽說梅子已熟，都饞得口中生唾，才不覺渴，那便是古人所說，望梅解渴啊，不覺忽忽一年，於今梅子又長大了（唱）打罷春來又薰風，夏去秋來到寒冬，一年四季有佳景，不覺梅子漸漸紅，想起去年把兵領，將士害渴漫洋中，無計奈何把人哄，望梅解渴巧計宏籠（白）今日對景生情，好不有趣，所以請使君到來，共賞此景（劉白）吓，原來如此，丞相眞乃妙計呀（同笑）哈哈哈哈（操白）擺酒宴來，老夫同使君對飲（遼褚應擺酒介操白）你們外邊去罷（操白）遼褚四兵同應下劉操同坐大座（操白）使君請酒（劉白）丞相請酒（同飲介操唱）肴滿金盤酒滿杯，今日不醉請勿歸（白）使君請酒（劉飲酒介唱）今日花前拚一醉，人活百年飲幾回（白）丞相請酒（操飲介唱）一杯美酒飲腹內，忽然想起樹上青梅（阮子暗上操白）家阮（阮子應操白）樹上摘青梅來，我們下酒（阮子應出門摘梅放盤中介看天介進門白）梅子摘來（操白）使君請酒（劉白）丞相請酒（同飲操唱）飲罷一杯又一杯，青梅下酒吃一回，霎時之間天光黑，遙空隱隱似鳴雷（白）天黑雷鳴，莫非是要下雨，家阮出去看來（阮子應出門看天介叫白）丞相使君，快出來看（操白）何事（阮白）天邊現有龍掛（操白）吓，使君，你我快到亭前，去看龍掛（劉應同起出門看天介劉指白）丞相請看，那邊果有龍掛（操白）果是龍掛（笑）哈哈哈哈（唱）看見天邊龍掉尾，撲面陣陣狂風吹，忙攜使君返亭內，

社會長篇　香雪海

（禁止轉載）

敏夫著作：夢青校正

【五三五】

續稿未到

羅星島上船娘的生活

梅琳

當你站在甲板上遠遠地望過去，首先觸到眼簾的，就是一脈芭蕉葉的島嶼，一會兒隱沒，一會兒出現的浮現在波濤洶湧的海洋中，那就是福建東南部的一個孤島——羅星島的所在，它的位置在馬尾的西面海洋中，和馬尾港恰好隔水相對，島上便住了無數生活在水上的船民——尤其是船娘，

由於羅星島上的男子大多數是經營撈魚或幹其他職業的緣故，因此羅星島上的船娘，都担負迎接輪船上的客人的簡單職業，她們的生活工具，只有一隻五肚的舢舨，白天裏，一家老少，除了出外幹活兒的男子們外，都宿在船艙內，她們之中，除了已經失却青春活力的老太婆和小孩子以外，大都有划船的技能，無論是年青的少女，無論是三十來歲的半老徐娘，都是很能幹的划船能手，一根三丈來長的船槳拿在她們的手裏，（未完）

春光一瞥（七）

丁迂才著

第一回　慧眼識嬌娃認囊分潤　窮途悲厄運推食施恩

夥計立時笑着問道，眞的嗎，想不到周先生還有這麼一個表兄，這你老可得提拔提拔我，我還等喝你老的喜酒呢，立民笑道，等着吧，白不了你，夥計道，大槪周先生還沒吃飯吧，剛才上房的客人剩下的稀飯，還多着呢，你老要是不嫌髒，我去給你老熱熱好不好，立民經夥計一提，立時覺得腹內飢餓難忍，忙答道，好極啦，你若不嫌麻煩，就拿來吧，夥計聽着立民有了出頭之日，把平日的冷酷面孔丟得一乾二淨，連聲應道，說那裏的話，說那裏的話，說着把一支臘燭往桌子上滴了滴臘水，按在桌子上，抽身出去，不多時提了一鐵罐稀飯和半盌鹹菜進來，放在立民面前床沿上，又由腰帶上抽出一雙筷子來，遞給立民道，周先生快趁熱吃吧，立民接過筷子，不暇去找飯盌，端起罐子就着鹹菜吃了起來，一則肚子餓了，又兼心裏高興，不大工夫，就把稀飯吃淨，放下罐子向夥計道，你眞是好人，將來我有一日得了地，決忘不了你的，夥計坐在立民對面，由口袋裏摸出半根煙捲頭來，在燭火上抽着了，有一答無一答的和立民閒扯，直說到臘着完了，才道聲睡覺吧，說畢走出去了，立民也把破被蓋在身上睡去，第二天立民正睡得挺香，忽聽夥計喊着進來道，不得了不得了，周先生我上了你的當了，你看看是不是又來提你來啦，吓得周立民忙坐了起來，夥計跑進來拉着立民的手道，你快出去看看吧，那官兒坐在櫃房裏，大喊着今天見不着你是不行的，立民道，你不要大驚小怪的嚇人，決沒有惡意的，夥計急得頓足道，立民道，虧你吃燈草灰，放這樣輕巧屁，若再不出去，恐怕惹惱了那官兒，我要吃苦的，說着拉了立民就走，

北寧鐵路管理局廣告

爲招登客車廣告規定辦法公布周知，由本路爲發展附業，繁榮沿線市場起見，擇定在二三等客車內招登商業廣告，以中英文爲限，定自二十六年三月一日起實行；茲將辦法十三條登報公布：俾衆周知，凡欲裝登此種廣告者，務須先期逕赴車務處營業課報名接洽，即依照規定辦法辦理，特此廣告，附招登客車廣告暫行辦法　中華民國二十六年一月

北寧鐵路招登客車廣告暫行辦法

第一條本路擇定在客車內招登商業廣告，以發展本路附業繁榮沿線市場爲宗旨
第二條本路招登此種廣告，先在二三等客車內試辦，並以中英文爲限，俟有成效，再行推廣在頭等客車內裝置，
第三條此種廣告，由本路指定地位，即裝置在二三等客車內橫檔之上，取其易爲一般人所注目，
第四條此種廣告，應製備鏡框，每塊尺寸，以橫三十五公分，直十二公分爲限，如裝置時欲改爲橫十五公分，直三十五公分，可聽登戶之自便，但不得將原定尺寸、自行增減，
第五條此種鏡框，應由

河北電影院

日夜三塲

明星公司出品　有聲全部新片

胡蝶　一一度之作

永遠的微笑

秦淮河邊風月，紫金山下笙歌，是夜也，狂風暴雨，胡蝶偷宿於龔稼農家，翌晨，醜聞遍傳，鬧得滿城風雨，

國泰大戲院

今天三塲

久享世界盛名電影皇帝

珍妮蓋娜

舉世少女熱烈追求百鳥朝鳳小生

羅勃泰勒

第一次空前合作

兒戲婚姻

七重天無此纏綿淒感，低徊風流，舊金山無此哀感頑艷，偉大動人，

世界文豪彭愛姆幸廉氏不朽巨著三千萬讀者一致贊許公認爲二十世紀第一部言情小說

光明電影院

今天日夜三塲

國片之王

鍾石根　林楚楚　主演

靈肉之門

光陸電影院

日夜三塲

歌舞大王齊格菲

皇宮電影院

日夜三塲

華納栢士達　主演

單騎豪俠

大光明

日夜三塲

威廉鮑華　卡蘿瓏珀　主演

閨女懷春

明星電影院

日夜三塲

亨利方達　安白茜頓　主演

弱女鋤奸

天津電影院

今天四塲

莎麗澄波　主演

小玲瓏

天昇電影院

日夜三塲

明星公司有聲對白巨片

生死同心

丹桂電影院

今天三塲

胡蓉蓉　主演

壓歲錢

平安電影院

日夜三塲

洛麗妲楊　主演

雷夢娜